BIBLIOTECA NACIONAL RIO DE JANEIRO CONT. LEGAL

AMEAÇA ACABAR O PÃO NO RIO
PAGINA 12

OS REMÉDIOS FALSOS NA CAMARA FEDERAL
PAGINA 3

A JUSTIÇA EM PARDIEIROS
PAGINA 2

PRONTOS OS TEAMS PARA DOMINGO
PAGINA 9

Edição de Hoje:
12 PAGINAS
50 Centavos

Diario Carioca

Sexta-Feira
18 DE OUTUBRO DE
1946

ANO XIX — RIO DE JANEIRO — Diretor: HORACIO DE CARVALHO JUNIOR — PRAÇA TIRADENTES N. 77 — N.º 5.619

HITLER VIVO EM DESTINO IGNORADO -- DIZ O CHEFE DO SERVIÇO SECRETO

Tambem Martin Borman e Eva Braun, Residindo Talvez em Berlim Mesmo

BERLIM, 7 (Por Charles Mc Mer mott. da U. P.) — William F. Heimlich, até há pouco chefe do serviço secreto nor te-americano em Berlim, declarou, hoje, acreditar que Adolf Hitler ainda está vivo.

Heimlich manifestou o seguinte: "Co m franqueza tenho a dizer que jamais acreditei em sua morte".

A supreendente declaração do ex-che fe de serviço secreto é de suma importancia, principalmente porque mais do que qualquer outro norte-americano Heimlich teve um papel preponderante nas buscas para encontrar Hitler.

(Conclui na 8ª pag.)

Os Velhos Novos Ministros

J. E. DE MACEDO SOARES

Os melhores amigos do sr. general Gaspar Dutra deviam estar alertas e vigilantes, informando-o honestamente dos movimentos, das flutuações e estagnações da opinião pública, de modo que pudesse prever os meteoros politicos que atingem as rotas de todo govêrno. Se êsses amigos soubessem ou quisessem informar o chefe da Nação, teriam de dizer-lhe o cansaço, a inquietação e o desânimo que a vão ganhando dia a dia.

Estamos chegando a termo da segunda organização ministerial em menos de um ano e nada faz crer que o segundo ministério seja superior ao primeiro, nem ao menos que sejam entre si muito diferenciados. Alguns dos novos ministros são provincianos desconhecidos que, por sua vez, desconhecem o meio politico, o aparelho legislativo, a imprensa, a máquina administrativa federal. Serão talvez boas pessoas, talvez mesmo autênticas vocações ministeriais — contudo foram improvisados por motivos aparentemente partidários; pela carreira que fizeram ou pelos serviços que prestaram, nada os indicaria para os altos postos de govêrno, nos quais aparecem desajeitadamente.

Entretanto, govêrnos querem-se feitos e acabados, consonantes com as exigências atuais, correspondendo a necessidades prementes, de jeito que seu prestígio some a confiança que cada um de seus membros suscite ao país. Se considerarmos, porém, o govêrno como o guarda-chuva destinado a abrigar toda a equipe que o forme — então teremos para soma final de sua autoridade uma coluna de zeros enfileirados.

Todavia, a depressão sensivel no ânimo público talvez não passe de um desencanto comum nos que, por obra da imaginação, esperam da vida mais do que ela nos pode dar. Evidentemente o P.S.D. é uma montaria mediocre, de poucos recursos, quase imprestavel. Mas é a única que o sr. general Gaspar Dutra tem de seu. E no meio do banhado não lhe convém mudar de cavalo, por pior que seja o rossinante. Basta percorrer a lista dos novos ministros "pessedistas" para ver o que êsse partido obteve oferecer ao chefe do Govêrno para constituir o quadro de seus auxiliares. Onde não há, el-rei o perde. Sem dúvida. Mas o Brasil não tem nada a ver com a fraqueza do pessoal do Partido, dito majoritário.

Contudo, não devemos atirar a barra longe de mais. Advertir não é combater. As terriveis dificuldades que o país arrosta aconselham o máximo de prudência e complacência. Não são apenas dificuldades econômicas, financeiras, sociais. A própria restauração constitucional provocará impaciências justificadas, atritos, resistências. O país sentirá a necessidade de compreender e justificar; carecerá por certo de interpretar e deduzir, tudo esforço da inteligência, trabalho de expressão com clareza, propriedade e simplicidade.

Tocará à imprensa o grande papel nesse drama patético de traduzir mesquinharias de pessoas e fatos — em idéias generosas ou sutis, em opiniões racionais, em temas da ordem mental.

Ai chega a segunda camada de provincianos desconhecidos para nos governar. Façamos de conta que são realmente ministros do govêrno; saudemo-los com gravidade e tristeza.

Durante as experiencias de velocidade, com o maior navio do mundo, o "Queen Elisabeth", reconvertido em barco de passageiros, a soberana britanica, que lhe deu o nome, toma o leme. (ACME-DC. aereo)

A UDN Não Recusará Participação

A QUESTÃO DA BAIA E DE MINAS

A recomposição ministerial no plano federal, e a politica do "candidato unico", no plano estadual — continuam na ordem do dia.

NOVO MINISTRO

O presidente da Republica assinou decreto, nomeando o sr. Clovis Pestana, ministro da Viação e Obras Publicas.

O sr. Pestana figura no novo Ministerio como representante do Sul, tendo sido indicado, juntamente com o sr. Oscar Fontoura, pelo interventor gaucho Cilon Rosa, em cujo governo ocupava tambem a pasta da Viação e Obras Publicas.

EDUCAÇÃO

Desmentindo as noticias de que a UDN recusaria participar da recomposição ministerial, podemos assegurar que o presidente Dutra mantém seu proposito de contar com a colaboração do deputado Clemente Mariani, convidando-o para a pasta da Educação.

Nesse sentido, o presidente da

(Conclui na 8ª pag.)

A JUSTIÇA FUNCIONA EM "CÁSAS DE CÔMODOS"

Impressionante reportagem sobre as pes simas instalações dos orgãos judiciarios na capital da Republica, publicamos na 12ª pagina desta edição. Dois flagrantes de uma mesma sala do Foro Criminal onde duas Varas funcionam simultaneamente, com juizes, partes, advogados e tes temunhas numa promiscuidade pouco propria á dignidade da Justiça. (Fotos Celso Muniz-DC).

Eisenhower e Montgomery ao receberem seus titulos de doutor "honoris causa" pela Universidade de Cambridge, Inglaterra. (ACME-DC, aereo)

Com M. Soares a UDN do Estado do Rio

SERÁ LEVADO Á CONVENÇÃO

Especialmente delegados pela Comissão Executiva da UDN seção do Estado do Rio, os srs. Galdim do Vale, Soares Filho e G. E. Macedo Soares, procuraram ontem o sr. coronel Edmundo de Macedo Soares Silva, notificando-o que seu nome será levado á convenção da União Democratica Nacional, estadual, que se reunirá a 20 de novembro proximo, para escolher o candidato do Partido ao cargo de governador fluminense.

O coronel Edmundo de Macedo Soares agradecer sensibilizado a manifestação de simpatia que acabava de receber dizendo que o apoio dos dois grandes partidos democraticos do Estado o estimulavam a enfrentar as urnas para servir empenhadamente a velha provincia fluminense.

O coronel Macedo Soares declarou mais, que se socorreria do escol do pensamento politico e da competencia tecnica que tanto destingue os fluminenses na comunidade brasileira acrescentasdo que servir o Brasil desinteressadamente seria o seu objetivo se chegasse ao governo.

A CAPITAL DO PAÍS SERÁ TRANSFERIDA PARA O TRIÂNGULO AINDA NO ATUAL GOVÊRNO

Declaração do Presidente Dutra a Uma Comissão de Autoridades de São Paulo — Designada a Comissão de Estudos

Em visita de cortezia ao presidente Dutra, esteve, ontem, no Palacio Guanabara, uma comissão de autoridades e outras pessoas de São Paulo, acompanhadas do ministro Benedito Costa Neto.

Faziam parte da comissão, entre outros, os srs. Solon Varguinha, presidente da Associação Rural do Rio Preto, Enio Pepino, prefeito de Presidente Venceslau, jornalista Constantino Carvalho, Heitor Coelho Coutinho, José Maran, José Ferreira Guimarães e José Garcia.

Durante a palestra, o presidente da Republica teve oportunidade de declarar que ainda no atual governo será cumprido o preceito da Constituição que manda transferir a capital do país para o Triangulo Mineiro. Adiantou o general Dutra que já foi designada a comissão de técnicos que estudará a escolha apropriada do local, sendo a futura metropole construida com todos os requisitos de uma cidade moderna.

Ao fazer essas declarações aos jornalistas acreditados junto ao gabinete do ministro da Justiça, as pessoas acima referidas acrescentaram que a transferencia da capital para o Triangulo virá beneficiar de maneira surpreendente toda a zona da alta Araraquarense, interessando, assim, vivamente, a todo o Estado de São Paulo.

A Rainha-Mãe Mary, da Inglaterra, é uma "fan" de cinema. Ei-la na entrada para a "premiere" de um filme inglês sobre a vida de Paganini, cujo produto desta exibição de gala reverteu em beneficio do Hospital Homeopatico de Londres. (ACME-DC, aereo)

Dutra e Peron Encontrar-se-ão Em Novembro

URUGUAIANA, 17 (Asapress) — Os presidentes Eurico Dutra e Juan Peron encontrar-se-ão na Ponte Internacional no proximo dia 15 de novembro.

PREPARANDO O PROGRAMA

URUGUAIANA, 17 (Asapress) — Falando ao representante da Asapress, o embaixador Batista Luzardo informou que tinha antecipado seu regresso a Buenos Aires, a fim de tratar dop roximo encontro dos presidentes Dutra e Peron, na Ponte Internacional, a 15 de novembro.

Ontem, o nosso representante no Prata reuniu na residencia do coronel Severo, seu genitor, as autoridades civis, militares, eclesiasticas e associações de clase, traçando o programa das homenagens que serão prestadas em Uruguaiana aos presidentes do Brasil e da Argentina.

PORTOS FRANCOS

URUGUAIANA, 17 (Asapress) — Em tres especial regressou a Buenos Aires o embaixador Batista Luzardo, acompanhado de sua esposa. Na gare, interrogado mais uma vez pela Asapress, revelou que, entre outras coisas, os presidentes Dutra e Peron tratarão durante seu proximo encontro das medidas destinadas a tornar Uruguaiana e Los Libres portos francos.

Os representantes do Brasil (srs. Alberto Ribeiro e Osvaldo Santiago, com a senhora deste) chegam a Washington onde foram participar do Congresso Internacional de Compositores e Autores. (ACME-DC aereo)

"SÃO PAULO"
Companhia Nacional de Seguros de Vida
Sucursal no Rio de Janeiro — AV. RIO BRANCO, 114-6.º
DIRETORES
Dr. José Maria Whitaker
Dr. Erasmo Teixeira de Assumpção
Dr. J. C. de Macedo Soares

Eliminada a Restrição Sobre a Exportação de Artigos de Consumo

Declarações de Altos Funcionarios do Departamento de Comercio dos EE. UU.

WASHINGTON, 17 (United Press) — Altos funcionarios do Departamento de Comércio e do Escritório da Produção Civil, declararam que abrigam esperanças de que será possível eliminar as restrições sobre a exportação da maioria de artigos de consumo, com exceção dos materiais de construção, em fins do primeiro trimestre de 1947.

Entretanto, os mesmos funcionarios mostraram-se muito preocupados com a possibilidade de o país ser obrigado a abandonar ou modificar grande parte do programa elaborado ha várias semanas, quando a produção nacional progredia rapidamente. Aqueles funcionarios mostraram-se receosos a este respeito pela eventualidade de o presidente Truman derrogar a lei de controle dos preços maximos da carne e da aceleração do programa destinado a eliminar os preços máximos de outros produtos, o que talvez provoque uma nova serie de aumentos de preços que, por sua vez, poderiam provocar outra onda de greves que causaria um verdadeiro descalabro na producão industrial, durante semanas e talvez mêses.

Acrescentaram que não seriam suspensa a limitação da exportação de artigos de consumo sobre os quais os pedidos estrangeiros são tão grandes que a falta de uma regulamentação sobre sua exportação poderia provocar um esgotamento muito mais grave nas reservas nacionais.

Tambem manifestaram o desejo que ha por parte deste govêrno de utilizar a exportação de certos artigos importantes de consumo para estimular a importação de outros de não menos importancia destinados á expansão industrial dos Estados Unidos e necessários tambem para a realização do programa de construção de casas.

Os referidos funcionários declararam que, com exceção da maioria de materiais de construção, tela, algodão, estanho, cobre, chumbo, alguns tipos de aço, certos produtos quimicos basicos e outros, serão eliminadas quase todas as restrições sobre a exportação de materias primas industriais e artigos fabricados segundo o programa atual.

Se deverão continuar ou não as restrições sobre a exportação de automóveis, caminhões e onibus — pensam aquêles funcionarios que esta questão não será decidida antes de principios do ano próximo, depois que o Congresso manifestar suas intenções a respeito.

Até agora o govêrno exigiu que os exportadores de automóveis mantenham as cotas de exportação na base do padrão histórico, isto é, que não se exporte mais automóveis que a percentagem de exportação de pre-guerra.

Mas como os fabricantes estão dispostos a agir assim, o único problema que existe é saber se semelhante medida causaria uma reação popular contra a eliminação das restrições por completo.

Talvez fiquem livres de restrições em fins deste ano alguns artigos de consumo tais como cabos de transmissão e para elevadores, pneumáticos, tubos de camaras, outros produtos á base de borracha sintética e carvão, maquinaria para minas, máquinas para talhar madeiras e produções de blocos de cimento. As máquinas para talhar madeira são necessarias nos Estados Unidos para a construção de casas mas sabe-se que a producão das mesmas aumentou. As restrições sobre as exportações de tratores continuarão em vigor até o fim do primeiro trimestre de 1947.

Os artigos de consumo duradouros e caseiros estão livres das restrições ha tempo, já porque os pedidos do estrangeiro não são suficientes para competir com as necessidades nacionais. Continuarão em vigor depois do primeiro trimestre do próximo certas restrições e cotas sobre tecidos de algodão e talvez será necessario obter autorização especial do Congresso para que possa continuar em vigor o programa de restrições de produtos de exportação depois de 30 de junho.

XIV — REAÇÕES ALEMÃS ANTE A TRAGÉDIA

Danton JOBIM

Um inquerito jornalistico, realizado na Alemanha, sobre a opinião popular em torno do julgamento de Nuremberg, concluiu que os alemães esperavam, na sua maioria, o enforcamento dos proceres nazistas. Não deve ter causado, pois, surpresa nem escandalo a execução das sentenças ditadas pelo tribunal aliado. Aos alemães não repugna ver no cadafalso o epilogo natural de uma aventura sangrenta. Por mais que expliquem ou tentem justificar os metodos cruéis introduzidos por Hitler e seu partido no país, não podem deixar de compreender que tantas perseguições e matanças haveriam de terminar fatalmente por alguns enforcamentos legais.

Além do mais, convém não esquecer que a pena de morte na Europa e, sobretudo, na Alemanha, é coisa banal: o termo lógico e esperado de processos em que se julgam premeditados assassinios, praticados com requintes de perversidade.

Tudo o que se poderá objetar, na opinião européia, contra as execuções de Nuremberg é que elas tenham atingido a homens que não praticaram diretamente os crimes cometidos. O povo, em toda parte, como é sabido, sente maior indignação contra o mandatario que contra o mandante de um delito; aquele que se presta a empunhar a arma homicida e desfechar o golpe contra a vitima escolhida ou indicada por outro parece sempre muito mais abjeto que este. Um homem normal, trabalhado por um odio profundo, pode mandar matar outro homem. Mas para executar a sentença é preciso que ele encontre um tarado, alguem que, sem uma gota de rancor no coração, sem que um ressentimento qualquer lhe arme o braço, se sinta capaz de suprimir a vida a um seu semelhante. O ato material fala mais á imaginação popular, enfim, que a sua idealização.

Por isso mesmo, os alemães encaram os enforcamentos de Nuremberg como algo de inevitavel, uma fatalidade, o desfecho natural de uma tragedia. E, como todo desfecho de tragedia, o acontecimento produz duas sensações contraditorias, que se sucedem: o choque e a sensação de alivio, o traumatismo nervoso e a impressão agradavel de que o pesadelo acabou.

Todos os alemães com quem falei sobre Nuremberg pareciam ansiosos para ver terminado o processo do nazismo e esperavam que este se encerrasse logo que o pano descesse sobre os corpos dos maiorais nazistas balouçando no fundo do alçapão, na ponta das cordas retesadas.

Há, sem duvida, muitos alemães que consideram culpados e merecedores da forca os réus da corte internacional aliada. Se as Nações Unidas quisessem confiar aos patricios de Goering o seu julgamento, não tenhamos a menor duvida de que não faltariam juizes alemães capazes de condená-lo. E, quando digo juizes, não me refiro a fanaticos anti-nazistas mas a homens sinceros, que amam o seu país e que desejam vê-lo sair do dramatico impasse em que se colocou. Basta conversar com alguns professores, escritores, juristas e homens de pensamento germanicos para perceber que, em que pese o que se disse tantas vezes em contrario, há uma elite alemã não nazificada, que almeja restaurar a nação sobre bases democraticas, mesmo se se fizer necessario encher com os cadaveres dos arqui-criminosos do nazismo o profundo fosso que separa o antigo Reich da civilização ocidental.

Dificilmente, porém, se conseguirá de um alemão medio que ele se julgue culpado ou responsavel pelos delitos julgados em Nuremberg. Sua reação é sempre esta: — Que tenho eu com isso? Matem quem quiserem matar, mas deixem o povo alemão trabalhar em paz. Hitler e seus colaboradores tinham um plano fantastico e este falhou. Certamente ele visava a grandeza maior da Alemanha com o seu plano. Mas a verdade é que este falhou e alguem deve pagar por isso. Nunca, porém, o povo alemão.

Por algum tempo, não será outra a reação da massa alemã diante das execuções. Mas dia virá em que o culto de Hitler e seu bando de gangsters ressurgirá na Alemanha, sublimado pela distancia no tempo, que borrará as nódoas sangrentas de seus monstruosos crimes.

Em vão Chateaubriand fez o impressionante inventario dos pecados de Napoleão. Com todo o esplendor ofuscante de sua gloria, ele tambem manchou o seu caminho para o poder, na França e na Europa, por grandes crimes, que hoje esmaecem ante certas benemerencias e os triunfos militares. E' certo que Hitler não pode ser comparado ao Corso pelo fruto de suas obras, porque este, sua ambição e o tempo em que agiu o levaram — a ele, que era um tirano — a praticar, em proveito proprio, mesmo boas ações em favor da liberdade. Mas há um traço comum no Imperador e no Fuehrer: a ambição desmedida, diabolica, sobre-humana. Há uma semelhança entre ambos: — Foram homens de guerra, á testa de grandes nações. Os triunfos militares, ineditos na historia, conseguidos a custa de muito sangue e de grandes desgraças, para milhões de inocentes, ainda falam infelizmente á imaginação desta, pobre, estupida, incorrigivel especie humana.

Pode ser que eu me engane: mas creio que os jornalistas americanos já recolheram, dos labios dos condenados, no ginasium da prisão de Nuremberg, as frases que a futura geração da Alemanha moldará no bronze em que se fundirão suas estatuas.

Casas e Emprestimos Para os Servidores do Estado

A partir do dia 1-11-946 a Administração do IPASE iniciará o recebimento de propostas para operações imobiliarias relativas á construção ou aquisição de casa propria, destinadas exclusivamente aos segurados.

Na mesma data será tambem reiniciado o recebimento de propostas para emprestimos simples.

Dr. Americo Caparica
Clinica Medico Cirurgica
Consult. R. Visconde do Rio Branco 31 — Tel 42-2056
Diariamente das 16 ás 19 hs
Res. Rua Paulo de Frontin 103-2.º — Tel 32-1875

COMPRAM-SE Roupas Usadas
Maquinas de escrever e de costura, ventiladores, cauteias, radios e tudo que represente valor. Atende-se a domicilio. Sr. Moyses. Tel. 43-1130

DE NOVO NO RIO ELVIRA RIOS E A SUA VOZ "EXQUISE"

ESTREARÁ HOJE NO GOLDEN ROOM A LINDA MEXICANA QUE AGITOU O RIO

Elvira Rios, a linda mexicana que deixou tantas saudades e muitos corações enamorados no Rio, está de novo entre nos. Chegou ontem, por via aerea, do Mexico, depois de uma longa "tournée" que a levou tambem a Nova York e Havana.

Elvira Rios trouxe muitas novidades para os seus "fans" cariocas e vai apresentar-se em grande estilo no "Golden Room" do Copacabana Palace. Eis uma novidade que todos receberão satisfeitos: vamos ouvir de novo a voz "exquise" de Elvira Rios e, sobretudo, lindas novidades em materia de canções mexicanas.

DAS CINCO PARTES DA TERRA

LISAK CONDENADO A' MORTE

BELGRADO, 17 (U.P.) — A secretaria do governo anunciou na manhã de hoje que o criminoso Erik Lisak foi sentenciado á morte, no julgamento em massa do arcebispo Stepinac, tendo sido executado, ontem, por enforcamento, após o seu apelo de clemencia ter sido repelido pelo Presidium da Assembléia Nacional da Iugoslavia.

TRIGO PARA O URUGUAI

WASHINGTON, 17 (U.P.)— Em consequencia de ajustes feitos com a Embaixada do Uruguai nesta capital espera-se que dentro em breve ter-se-á enviado a Montevidéu a metade do trigo que os Estados Unidos se comprometeram a fornecer áquele país, para o terceiro trimestre deste ano. Assim serão enviadas 8.500 toneladas de trigo para o Uruguai o mais cedo possivel pelo navio "Tacoma", que viaja no momento para Baltimore, vindo do Filadelfia, com aquela carga.

GHANDI E O SUICIDIO

NOVA-DELHI, 17 (U.P.) — Mohandas K. Ghandi sugeriu hoje que as mulheres indús que foram atacadas pelos muçulmanos na area de Moakhali, a leste de Bengala, se suicidem pela "suspensão da respiração", ao invés de usarem veneno, como foi feito por Goering em Nurenberg.

Ghandi, que é o lider espiritual dos indús, prescreveu aquele metodo de suicidio para as mulheres que foram convertidas á força pelos muçulmanos.

MOTIM NO CARGUEIRO

LONDRES, 17 (U. P.) — Uma força naval de abordagem da fragata "Burghead Bay" sufocou um motim a bordo do cargueiro britanico "Princesa" em viagem da Argentina para Bristol com um carregamento de carne, segundo um comunicado oficial do Almirantado. Um porta voz oficial disse que os amotinados foram detidos. A referida fragata escoltará o "Princesa" até o porto de Bristol, onde devia ter chegado há quatro dias.

RENUNCIOU JACKSON

WASHINGTON, 17 (U. P.) — O presidente Truman aceitou o pedido de renuncia do membro da Suprema Corte Robert Jackson, como principal promotor norte-americano ante o Tribunal de Guerra de Nuremberg, que recentemente concluiu a tarefa de julgar os principais criminosos de guerra nazistas.

Truman declarou que esta sendo tomada em consideração a cuidadosa proposta de Jackson para que os criminosos de guerra que ainda restam para julgar o sejam pelas autoridades aliadas de cada zona de ocupação da Alemanha. Entre esses criminosos acham-se muitos industriais, politicos, diplomatas e funcionarios policiais.

BAIXOU O ALGODÃO

NOVA YORK, 17 (U. P.) — A Bolsa tornou-se instavel devido á queda que fez baixar o algodão de dez dolares por fardo e o trigo de cinco cents por bushel e a carne de porco de sete dolares por cem quilos. A venda de ações conseguiu aumentar nas primeiras horas da tarde mas antes do fechamento muitas ações principais haviam recuperado parte das baixas. O volume foi inferior ao de ontem. Os aços estiveram afetados fortemente pois a baixa alcançou quatro pontos em alguns casos como as da Bethleem.

POUCA ESPERANÇA DE PAZ

DUBUQUE, Iowa, 17 (U. P.) — O sr. Sumner Welles, ex-sub-secretario de Estado norte-americano, diz acreditar que os Estados Unidos poderão fazer diminuir o sentimento de insegurança que vai pelo mundo, onde "ha poucas esperanças de uma paz duradoura".

Sumner Welles falou perante uma Convenção de Reitores, aqui, onde foi homenageado com o titulo de reitor honorario da Universidade de Dubuque.

AUXILIO FINANCEIRO

WASHINGTON, 17 (U. P.) — Os Estados Unidos parecem dispostos a não conceder auxilio financeiro a paises que se mostram mal agradecidos.

Em uma segunda medida economica dirigida contra um país que se situa dentro da esfera de influencia sovietica, o Departamento de Estado anunciou ter suspenso as negociações para a cessão do credito de noventa milhões de dolares á Tchecoslovaquia.

A declaração torna claro que a ação foi adotada porque os tchecos fizeram éco das acusações sovieticas de que os Estados Unidos estão lançando mão de seus dolares para firmar seu imperialismo.

DISTURBIOS EM CALCUTA'

CALCUTA', 17 (U. P.) — Pelo menos cinco mil pessoas foram mortas num disturbio ocorrido em Noakhali e Tipperan, durante toda a semana passada.

Os lideres indianos J. B. Kripalani, presidente do Congresso de toda a India, e Sarat Chandra Bose, ministro das obras publicas e das minas, no governo interino, deverão chegar a Calcutá, amanhã, a caminho das areas afetadas.

UM CENTIMETRO CUBICO

NUREMBERG 17 (U. P.) — O primeiro tenente Charles Rosk, médico norte-americano da prisão, declarou hoje que Goering tomara um centimetro cubico e meio de cianureto de potássio. A proposito, o sr. Charles Rosk disse: "Aquela quantidade é mais que suficiente para matar em poucos minutos." Revelou ainda o dr. Rosk que Goering já estava morto quando ele chegou á cela do suicida.

COMERCIO MUNDIAL LIVRE

LONDRES, 17 (U. P.) — Calre Wilcox, chefe da delegação norte-americana ao Comitê Preparatório das conversações comerciais, declarou na sessão plenaria de hoje daquela conferencia que um comercio mundial livre poderia ser obtido, apesar da diversidade dos sistemas economicos e reafirmou a crença dos Estados Unidos no sentido de que o comercio e a industria privados "retomariam a sua iniciativa nos paises em que haviam sido adotados varios controles."

RESUMO TELEGRAFICO INTERNACIONAL (U. P.)

POSSIVEL CORRIDA ARMAMENTISTA NOS PAÍSES DA AMÉRICA LATINA

Corrida Armamentista — Safra de Café de 1947 — Decrescimo Na Producão Sovietica — A Greve Maritima Nos Estados Unidos — Objetivos da Delegação Americana Na ONU — A Questão do Sudão — O Controle dos Preços — Corpo Diplomatico Italiano — Renuncia do Presidente do Chile

O semanario noticioso "World Report", de Washington, afirma que os Estados Unidos receiam a concorrencia armamentista na América Latina porque a Europa está agora andando atrás do mercado latino-americano para armamentos. Acrescenta que as armas da Suecia começam a chegar na Argentina, enquanto vendedores ingleses oferecem armamentos a outros paises da América. Espera-se ainda que outros produtores, talvez até a propria Russia, acabem intervindo no mercado.

O "World Report" assinala que a Argentina, preocupada porque o seu equipamento é velho, sente apreensão diante do equipamento moderno recebido pelo seu vizinho, o Brasil, através do sistema de emprestimo e arrendamento. O Chile, por sua vez, mostra-se preocupado com a construção de quarteis argentinos ao longo da sua fronteira, considerando possivel que tal coisa seja sinal de planos agressivos. Declara ainda o referido jornal que outra causa da preocupação dos Estados Unidos é a possibilidade de que missões militares de instrução européia, venham a adotar as armas enviadas da Europa para a América Latina.

SAFRA DE CAFE' DE 1947

O Departamento de Agricultura dos Estados Unidos calculou que, no ano de 1946-47 a safra mundial de café seja de trinta e cinco milhões e quinhentas mil sacas, ultrapassando em nove por cento a produção total de 1945-46.

Os circulos interessados receberam essa noticia como um sinal evidente de que os abastecimentos de café continuarão mais do que adequados para satisfazer a' procura.

A Associação de Café Verde calcula ainda que existem atualmente quatro milhões de sacas de café retidas nos Estados Unidos, ou seja, o suficiente para um abastecimento de dez semanas.

DECRESCIMO DA PRODUÇAO SOVIETICA

O presidente da Comissão Orçamentaria da União Sovietica, sr. L. R. Kornietz, revelou, ontem, que os roubos e desvios de material ainda continuavam em algumas industrias russas. A revelação do sr. Kornietz foi feita num relatorio enviado ao Conselho, e que ainda criticava veementemente o decrescimo das cifras de produção em toda a União Sovietica. As mesmas criticas foram tambem veiculadas pelo presidente do Conselho das Nacionalidades, sr. Kohkhlov, que acentuou a responsabilidade do ministro das Finanças, Zverev, que "deveria prestar mais atenção áquelas seções de trabalho financeiro que ainda se encontravam em atraso", a fim de reduzir as despesas e os estoques e equipamentos desnecessarios, os quais evidenciam um controle ineficaz do rublo.

A GREVE MARITIMA NOS E. UNIDOS

As perspectivas hoje continuavam ainda remotas para a solução parcial da greve maritima norte-americana. Por outro lado, em outros pontos do país as greves continuam sem quaisquer indicios de solução, o que igualmente se verifica no campo do cinema, dos transporte e do papel. Assim é que a greve maritima norte-americana, já em seu decimo-setimo dia, interrompeu virtualmente todo o comercio exterior norte-americano, bem como reduziu drasticamente os embarques de mercadorias de auxilio e socorro.

Os dados fornecidos pela Comissão Maritima revelam que oitocentos e quarenta e dois navios estão imobilizados nos portos norte-americanos, enquanto um porta-voz da UNRRA anunciou que as greves haviam determinado quase a completa suspensão dos embarques de mercadorias de auxilio procedentes do E. Unidos, os quais abastecem mais de metade das necessidades da UNRRA.

OBJETIVOS DA DELEGAÇAO AMERICANA NA ONU

O ex-senador Austin declarou em Nova York que a delegação dos Estados Unidos á Assembléia Geral das Nações Unidas deve assumir e assumirá uma verdadeira iniciativa para a paz e para a extinção da guerra. Ao assumir a presidencia da delegação norte-americana, Austin disse estar firmemente convencido de que a Assembléia poderá dar grandes passos para a concentração dos objetivos das Nações Unidas. Destacou ainda o sr. Austin o fato de que na Assembléia Geral não existe o direito de veto que os "Cinco Grandes" desfrutam no seio do Conselho de Segurança e que prevalecerá a disposição da maioria de duas terças partes.

As declarações do sr. Austin coincidiram com a chegada a Washington do sr. Byrnes, secretario do Exterior dos Estados Unidos.

Presidente Peron

A QUESTAO DO SUDAO

O primeiro ministro egipcio Sidky Pasha, chegou ontem a Londres, por via aerea, a fim de realizar, durante toda uma semana, conversações com o governo britanico, especialmente sobre o futuro da questão do Sudão. A proposito, fontes do Ministerio das Relações Exteriores anunciaram que a recusa britanica em aceitar o pedido do Egito para a completa soberania sobre o Sudão representa a principal causa de impasse nas negociações relativas ao tratado anglo-egipcio, as quais recentemente entraram em colapso no Cairo. O primeiro ministro Sidky Pasha, que se fez acompanhar do seu ministro do Exterior, será recebido amanhã pelo primeiro ministro Clement Attlee, no numero dez de Downing Street.

O CONTROLE DE PREÇOS

A afluencia de rezes aos mercados de gado norte-americano continua em ritmo crescente desde a eliminação de controle do Bureau Regulador de Preços. Longas filas de caminhões carregados de gado vacum, suino e bovino, esperam ser descarregados para os currais do meio-oeste. Grandes frigorificos informam que há escassez de braços para o trabalho com a afluencia de tanto gado. A nova situação deu como resultado o decrescimo do preço do gado do nivel mais alto de todos os tempos, quando foram derrogados os controles. Os preços baixaram entre dois e seis dolares por 100 libras de peso.

CORPO DIPLOMATICO ITALIANO

Um porta-voz do Ministério das Relações Exteriores da Italia, anunciou a projetada reorganização do corpo diplomatico italiano, que terá como resultado a substituição dos embaixadores em Washington, Londres, Moscou, Rio de Janeiro e Varsovia. Alem da nomeação de dois novos embaixadores para os postos vagos em Buenos Aires e Paris. Acrescentou que estas modificações e outras nomeações para as embaixadas nas capitais mais importantes do mundo serão feitas segundo se projeta antes ou no momento da assinatura do tratado de paz.

A mesma fonte afirmou que não resta duvida de que Pietro Nenni nomeará cinco substitutos, que serão membros dos três partidos principais que participam do governo isto é o Socialista, o Comunista e o Democrata Cristão.

RENUNCIA DO PRESIDENTE DO CHILE

O presidente interino do Chile, sr. Alfredo Duhalde, renunciou á presidencia por motivo de saude e entregou o poder ao ministro do Interior, sr. Juan Iribarren, tambem pertencente ao Partido Radical. A modificação [illegible] quando o Congresso dispôs a se reunir em sessão conjunta no dia 24 de outubro para decidir sobre a confirmação como presidente do Chile do lider radical Gabriel G. Videla.

O NOVO PRESIDENTE DA C. A. P. DE Serviços Publicos do Distrito Federal

Tomou Posse, o Dr. José Carlos da Fonseca

Perante o sr. Francisco Vieira da Alencar, chefe de gabinete do ministro do Trabalho, tomou posse, ante-ontem, ás 15 horas, o novo presidente da Caixa de Aposentadoria e Pensões de Serviços Publicos do Distrito Federal, dr. José Carlos da Fonseca, recentemente nomeado para aquele cargo. Ao ato estiveram presentes grande numero de amigos do novo presidente e muitos funcionarios da referida autarquia. Ao ser investido das suas funcções usou da palavra o dr. José Carlos da Fonseca, dizendo dos seus propositos á frente daquela instituição de previdencia.

Depois de empossado, o dr. José Carlos da Fonseca dirigiu-se á séde da Caixa onde o dr. José [illegible] ex-presidente, acompanhado de todos os seus auxiliares fez a transmissão do cargo ao seu sucessor, e em rapido improviso, agradeceu a cooperação que sempre teve do funcionalismo pedindo que este assim continuasse sob a nova presidencia.

Dirigindo-se, depois, ao dr. Max do Rêgo Monteiro, diretor administrativo daquela Caixa e aos chefes do serviço pediu que todos continuassem nos seus postos para a boa normalidade dos serviços, e que igualmente esperava contar com a mesma dedicação do funcionalismo de quem desejava ser mais um amigo do que propriamente um chefe.

Exame Periódico dos Remédios — Estuda a Câmara dos Deputados

DA BANCADA DE IMPRENSA

O Legislativo

Convocação Para o Sacrifício

(Pelo cronista parlamentar do DIARIO CARIOCA)

A discussão da proposta orçamentaria é a principal tarefa legislativa do momento e, além disso, a maior preocupação dos srs. congressistas, que, antes mesmo que a Comissão de Finanças se pronuncie a respeito, procuram comentar e criticar aquela proposta, no intuito evidentemente louvavel de corrigi-la.

FINANÇAS DA DITADURA

Nesse sentido, o sr. Aliomar Baleeiro, uma das melhores figuras da magnifica "equipe" que nos mandou a Baía, proferiu ontem excelente discurso, doutrinando a boa doutrina.

Em primeiro lugar, para defender o respeito ao que o sr. Magalhães Pinto denominou — e não por invenção propria — a sinceridade orçamentaria. Principio consagrado nos artigos 73 e 75 da nossa nova Constituição, mas a que ainda não se afeiçoou a proposta atual, daspiana e contaminada dos vicios de tão largo periodo ditatorial como o que sofremos. "As praticas financeiras implantadas nos ultimos anos são a oposição completa a esses principios classicos", afirmou o orador. Mas não o afirmou sem provas: mostrou que os orçamentos eram varios, disfarçados, alguns, em Plano de Obras e Equipamento, em Fundo Rodoviario, nos de serviços publicos, artificialmente erigidos em autarquias e, ainda, como lembrou em aparte o sr. Jurandir Pires, o orçamento de guerra. As estimativas abrangiam periodos de dois e três exercicios ou mais. Nas dotações, a indiscriminação era a regra. E o estorno de verbas foi elevado á altura de um principio de correção administrativa, consagrado e aplaudido pela ditadura.

A ARTE DE CORTAR

Urge, pois, restabelecer as normas de comezinha decencia orçamentaria, que é a condição necessaria de uma politica financeira sadia e o primeiro passo no sentido do saneamento desejado. Desejado e imprescindivel, se quisermos realmente começar a emergir do atoleiro em que o desgoverno continuado nos foi afundando mais e mais.

O discurso do sr. Aliomar Baleeiro não deixaria, porém, a impressão que causou, se s. excia., membro da Comissão de Finanças, se contentasse com o exame desse aspecto formal do problema orçamentario. Examinando o conteudo da proposta, para, inconformado, como é natural, com o saldo previsto, examinar os meios indicados para obter o necessario equilibrio.

Desse ponto de vista, ao que informa o representante udenista, a proposta do Governo é duplamente defeituosa: primeiro, porque, para comprimir a despesa publica, reduzir verbas irredutiveis, quer por dispositivo constitucional (como as destinadas á Educação), quer porque sua redução seja desaconselhavel, por anti-economica, o que sucede, por exemplo, com as verbas destinadas á execução de obras.

As de pessoal, vultosissimas, seriam tecnicamente passiveis de redução. Mas aqui é o fator social que intervém para impedir a medida. Portanto, mesmo expurgado de todas as despesas superfluas e adiaveis, uma vez restabelecidas as suas bases juridica, social e economicamente imprescindiveis, o orçamento apresentar-se-á sob o seu aspecto real, que é o deficitario.

CAMPOS INEXPLORADOS

Como restabelecer o equilibrio? Pelo apelo aos "campos tributarios quase inexplorados que há no país", responde o sr. Aliomar Baleeiro, citando o sr. Mario Brant. Mais de metade da nossa renda tributaria — esclarece — é produzida pelos impostos indiretos, que em grande parte recaem, sobre a população sem capacidade de economica para suportá-los. Situação que é preciso corrigir.

O que há a fazer é taxar sem medo nem vacilações os lucros de 10% a 2.000 por cento, e reconhecer que é tempo de "convocar as elites para o sacrificio".

A CAMARA

MAIORES IMPOSTOS SOBRE OS LUCROS, PEDE O SR. ALIOMAR BALEEIRO

Analise Demorada do Projeto Apresentado Pelo Governo — O Sr. Jurandir Pires Voltou a Responder ao Lider da Maioria — Sessão Curta

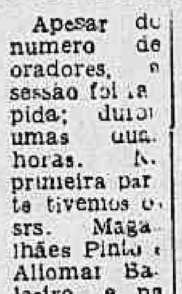

Apesar do numero de oradores, a sessão foi rapida; durou umas duas horas. Na primeira parte tivemos os srs. Magalhães Pinto e Aliomar Baleeiro e, na segunda, o sr. Jurandir Pires continuou a resposta ao lider da maioria. Enquanto o sr. Magalhães Pinto apresentou um requerimento, o sr. Aliomar Baleeiro dedicou seu tempo a um longo estudo em torno do projeto de orçamento enviado ao Congresso. E, apenas, a bancada comunista apresentou um projeto de lei. O sr. Novelli Jr. tambem falou, porem, sobre a Campanha da Redenção da Criança, solicitando verbas para o Ministerio de Educação e Saude, pedindo proteção para a infancia. Nos corredores: muita politica.

TAREFA DIFICIL

Deixemos para o fim o requerimento do sr. Magalhães Pinto, que foi o primeiro orador, bem como os srs. Jose Romero e Alcides Sabença, para nos ocupar, em primeiro lugar, com o discurso pronunciado pelo sr. Aliomar Baleeiro.

Falando, como adiantou, nas vesperas de embarcar para a Baía, onde vai tomar parte na Convenção da UDN, e por gentileza dos srs. Paulo Sarasate, João Botelho e Frois da Mota que lhe cederam suas inscrições o sr. Aliomar Baleeiro cita, inicialmente, os artigos 73 e 75 da Constituição, que estabelecem os seguintes principios para a elaboração da lei dos meios: anualidade, unidade, discriminação das dotações destinadas a todos os serviços publicos com especialização rigorosa da despesa variavel e inadmissibilidade da transposição de dotações, ou seja, o estorno de verbas. Prosseguindo, diz o deputado Baleeiro que a pratica financeira implantada no Estado Novo é em oposição a esses principios. Comenta, que, durante o periodo da ditadura varios eram os orçamentos apresentados.

Havia, anteriormente, o propriamente chamado "orçamento; o Plano de Obras e Equipamentos", o Fundo Roidoviario, e o dos serviços artificialmente eregidos em autarquia. Prossegue, afirmando que o estorno de verbas vicejava como pratica usual daí não ser tarefa facil modelar o orçamento de 1947, segundo os canones constitucionais. Afirma mais que, a proposta e a mensagem não fornecem elementos para que se conheça, de pronto, o custo total dos serviços publicos nacionais, nem o peso do sacrificio que se vai impôr ao povo brasileiro para paga-los.

AJUSTAR O PROJETO

O sr. Aliomar Baleeiro prossegue dizendo que o primeiro cuidado é se ajustar o projeto de orçamento á letra constitucional. Tece em torno do tema algumas considerações para afirmar, que não cabe no momesto, discutir as conveniencias tecnicas do sistema de duplo orçamento. Discutindo o orçamento, diz que o mesmo não cumpriu o preceito da Constituição, quando reservou ao Ministerio de Educação e Saude apenas Cr$ .... 969.411.446,00, não atingindo o minimo de 10% da renda tributaria, estimada em Cr$ .... 10.258.140.000,00.

ATO POLITICO

Prosseguindo, o deputado udenista diz que o orçamento é um ato essencialmente politico, pois, é a concretização do plano de ação de governo reforçando esse ponto de vista cita Jeze. Comenta a necessidade de se restabelecer a "antiga fala do trono", a mensagem que o Poder Executivo deve enviar, na abertura da sessão legislativa, ao Congresso, dando conta da situação do país. Acusa o governo ter recorrido a emissão porque não quis, em tempo oportuno, utilizar tributação adequada.

MAIOR TRIBUTAÇÃO

Continua o sr. Aliomar Baleeiro expondo o seu ponto de vista de maior tributação adequada afirmando: "Em varios desses paises, os lucros excessivos foram praticamente confiscados desde que a tributação sobre eles atingiu a 90 e 95%, tomando-se como normal o lucro de 8%.

Alem disso, o imposto de renda é basico na epoca atual e atinge a escalões de mais do dobro da nossa mais alta tributação. Nos Estados Unidos,

(Conclui na 8ª pag.)

O SENADO

PUBLICAÇÃO, HOJE, DO REGIMENTO INTERNO EM REDAÇÃO FINAL

A sessão não teve oradores. A ata foi lida e aprovada sem discussão, passando-se ao expediente que constou, ainda de varios oficios de congratulações pela volta do país ao regime legal.

REGIMENTO INTERNO

O sr. Nereu Ramos, na presidencia dos trabalhos, anunciou que a comissão encarregada da redação final do Regimento Interno apresentou o trabalho. O sr. Ferreira de Souza disse que a aprovação das emendas não se referiu á redação final. Assim, propunha que fosse o projeto publicado na sua redação final para, depois, ser esta discutida e aprovada. O sr. Nereu Ramos apresentou a proposta á Casa, passando por unanimidade. Hoje o projeto deverá ser publicado.

OUTRAS SESSÕES

Em seguida foi encerrada a sessão no plenario uma vez que outras "sessões", como vem ocorrendo, foram promovidas por grupos de vários senadores que, em todas as dependencias da Casa, discutem politica, coordenam as forças dos seus Estados, ouvem os correligionarios, preparando as coisas para a proxima eleição. O sr. Nereu Ramos, nessa parte, tem trabalhado intensamente. Seu gabinete registra uma verdadeira romaria de politicos de todos os Estados.

COMITÉ DE IMPRENSA

Na tarde de ontem, o Comité de Imprensa do Senado fez visitas de cortesia aos srs. Nereu Ramos e Melo Viana, já tendo feito uma anteriormente ao sr. Georgino Avelino. Durante as visitas os diretores do Comité agradeceram o apoio recebido dos senadores, reafirmando os propositos dos jornalistas em colaborar de causa comum com os titulares da Casa.

Como Pede o "Diario Carioca"

Fala-nos o Deputado Alcedo Coutinho, do PCB — Em Estudos Na Comissão de Saude — Um Instituto de Controle e Outras Providencias

Na opinião do medico e deputado Alcedo Coutinho, membro da Comissão de Saude Publica da Camara Federal, a existencia no mercado de medicamentos sem atividade terapeutica, por não corresponderem ás dosagens contidas nas formulas, constitui um dos maiores crimes contra a coletividade. E, continuando, acentua:

— Causa pena e revolta verse essa multidão de criaturas esfalfadas pelo duro trabalho de cada dia comprimir-se no interior das drogarias no afã de adquirir, por preços exorbitantes, remedios cuja ação terapeutica de maneira nenhuma poderá corresponder ao efeito esperado.

FAVORAVEL A CRIAÇÃO DE UM INSTITUTO DE CONTROLE

Com relação ás medidas que deveriam ser tomadas para o melhor combate á fraude e á falsificações de remedios, afirmou:

— Os produtos farmaceuticos são examinados apenas uma vez, antes de seu lançamento no mercado. Obtido o pronunciamento favoravel do orgão encarregado da fiscalização, que é o Instituto Osvaldo Cruz, fica o medicamento livre de qualquer outro controle oficial, podendo assim o industrial sem escrupulo produzir uma unica partida do produto com a atividade comprovada, necessaria para a obtenção da licença e depois fabrica-lo sem mais observar as especificações da formula. Nenhuma responsabilidade cabe pois ao nosso mais tradicional e eficiente estabelecimento cientifico que é o Instituto Osvaldo Cruz. A fiscalização terá que ser permanente através de um Instituto de Controle dos Medicamentos, dirigido por homens de indiscutivel valor cientifico e probidade moral. Os produtos farmaceuticos deveriam ser periodicamente examinados ou analisados, recolhendo-se as amostras nas prateleiras das drogarias e farmacias.

OUTRAS MEDIDAS DE GRANDE ALCANCE

— Ao mesmo tempo — continua — as nossas autoridades sanitarias deveriam tomar energicas medidas no sentido de coibir a desenfreada e charlatanesca propaganda popular que existe entre nós, e penso mesmo, que somos o unico país onde qualquer pessoa pode se receitar nos bondes, nos muros ou nos entre-atos dos programas de radio. Essas medidas a nosso ver são indispensaveis á preservação e ao proprio desenvolvimento da industria farmaceutica nacional que, sem favor nenhum, atingiu um alto grau de aperfeiçoamento e sofre, na atualidade, uma habil e tenaz campanha dos concorrentes estrangeiros. Aliás, a Comissão de Saude Publica da Camara Federal, de que faço parte, está estudando o assunto com o maximo interesse e oportunamente apresentará as soluções que lhe parecerem mais adequadas.

MEDIDAS PARA O COMBATE DE NOSSAS GRANDES ENDEMIAS

— Em relatorio apresentado á Comissão de Investigação Economica e Social — conclui — sugerimos a instalação, pelo Governo Federal, de um Laboratorio Nacional para o fabrico e distribuição dos medicamentos basicos destinados ao combate das nossas grandes endemias — a malaria, a tuberculose, a verminose. Os medicamentos assim produzidos poderiam ser vendidos ao preço de custo ás Prefeituras municipais, institutos de previdencia, instituições filantropicas, estabelecimentos agricolas e industriais e até ao publico por intermedio das Agencias dos Correios, que magnifica colaboração poderão prestar neste sentido e cuja atuação tem sido tão eficaz na Venezuela, em relação á malaria.

Um Elogio Aos Trabalhos do S. I. P.

Esteve em visita ao diretor do Serviço de Identificação Profissional do Ministerio do Trabalho, o dr. Egas Moniz Barreto de Aragão, diretor do Gabinete de Investigações Criminais do Estado da Baía, deixando, por escrito, as seguintes impressões:

"É com orgulho de brasileiro e tecnico em dactiloscopia que visitei este Serviço de Identificação Profsisional do Ministerio do Trabalho. Nele vejo consubstanciados os ideais de Vucetich, na sua aplicação a um dos setores da vida social. Ordem, metodo, e, acima de tudo, a exata compreensão da magna posição da dactiloscopia. Eis, em sintese, o que ressalta ao observador, ao visitante, mesmo aos leigos. Congratulo-me com a direção desta pujante organização e faço votos para que propague o exemplo aos Estados do Brasil".

PARA O GOVÊRNO DO CEARÁ A CANDIDATURA DO GENERAL JUAREZ TAVORA SERÁ LANÇADA

O Presidente Dutra Agradece ao Sr. Otacilio Negrão de Lima — Não Irá a São Paulo o Chefe do Governo — João Mangabeira Para a 3.ª Senatoria — Voam Para os Estados os Politicos — A 10 de Novembro a Convenção do PTB Gaucho

O presidente da Republica dirigiu ao sr. Otacilio Negrão de Lima, que acaba de deixar a pasta do Trabalho, a seguinte carta:

— "Ao conceder a v. excia. a exoneração que solicitou, das funções de ministro do Trabalho, Industria e Comercio, não posso deixar de trazer-lhe a expressão de meu reconhecimento pela dedicada colaboração prestada ao governo e traduzida na serie de iniciativas que assinalaram a atividade do Ministério voltada ora para a prevenção e solução das greves e dissidios coletivos do trabalho, ora para o aperfeiçoamento da legislação social brasileira, visando a melhoria das condições existenciais do trabalhador. No desempenho de tarefa tão delicada, pôs v. excia. o melhor da sua inteligencia, operosidade e patriotismo, não podendo, por isso, o governo da Republica deixar de lhe fazer justiça, ao ensejo do seu afastamento. Continuará, porém, a contar com o seu valioso concurso, na solução de problemas que o preocupam e se inscrevem no programa administrativo que lhe cumpre realizar a beneficio do país.

Reafirmando-lhe os protestos de minha sincera estima, com elevado apreço e melhores augurios de felicidade pessoal, subscrevo-me, de v. excia. (a.) Eurico G. Dutra."

PARA O CEARA'

Nessas ultimas vinte e quatro horas, o nome do coronel Juarez Tavora passou a figurar no primeiro plano das cogitações relativas ao futuro governo constitucional do Estado do Ceará.

Positivadas as intenções do presidente Dutra, em relação á politica cearense, de que foi prova inequivoca a recente substituição do interventor do Estado — surgiu a indicação do coronel Juarez Tavora, lembrado pela UDN, como o nome capaz de harmonizar todas as correntes politicas do Estado, e, portanto, em condições de satisfazer a tese do "candidato unico" do presidente da Republica.

NÃO IRA' A S. PAULO

O presidente da Republica resolveu suspender sua viagem a São Paulo, marcada para hoje.

O general Dutra iria inaugurar uma exposição de pecuaria no Estado paulista.

CANDIDATO A' PARAIBA

Os circulos politicos da Paraiba adiantam que o sr. Alcides Carneiro vem sendo apontado, pelos elementos oficiais, como o "candidato unico" ao governo do Estado.

A proposito, podemos informar que a UDN daquele Estado, alem de discordar da indicação do sr. Carneiro, não concordará com a tese de que o "candidato unico" possa ser escolhido nas hostes pessedistas, porquanto se trata de partido derrotado nas ultimas eleições paraibanas.

PARA A BAIA

Todos os representantes baianos no Congresso Nacional estão de malas prontas para a convenção estadual da UDN, a realizar-se no dia 26 do corrente mês, em Salvador.

Pelo avião da carreira, seguem hoje os deputados Juraci Magalhães e Rui Santos.

Amanhã, de vapor, embarcarão os srs. Aliomar Baleeiro, Clemente Mariani e Alberico Fraga.

PARA O CHILE

Seguirá no proximo dia 27 a embaixada que representará o Brasil na posse do presidente Gonzalez Videla, do Chile.

Como se sabe, a nossa representação será chefiada pelo sr. Nereu Ramos e dela participará o deputado Prado Kelly.

PARA SERGIPE

A fim de atender aos interesses politicos do seu Estado, o senador Durval Cruz está de viagem marcada para amanhã para o Sergipe.

A 10 DE NOVEMBRO A CONVENÇÃO DO PTB GAUCHO

PORTO ALEGRE, 17 (Asapress) — A Convenção Estadual do PTB, que havia sido marcada para 29 do corrente, foi transferida para o dia 10 de novembro, data que assinala a passagem da implantação do Estado Novo.

OPINIAO DE GETULIO SOBRE O MOMENTO POLITICO

URUGUAIANA, 17 (Mario Pinto, da Asapress) — Antes de seu regresso a Buenos Aires, o embaixador Batista Lusardo falou-nos sobre o seu encontro com o sr. Getulio Vargas, em Santos Reis.

Inicialmente esclareceu que sua visita não teve carater exclusivamente politico. Estando o senador afastado já há algum tempo do Rio, foi levar-lhe os seus cumprimentos e as suas despedidas.

Inquerido se fora portador de alguma mensagem do presidente Dutra ou de proceres politicos de Porto Alegre, respondeu: "Não. Transmiti apenas um abraço de cordialidade, que o general Dutra enviou ao senador, pois o chefe da Nação e o sr. Getulio Vargas sempre mantiveram as mais estreitas relações e compreensão politica".

Perguntado como encarava o senador o panorama politico nacional, declarou o embaixador Luzardo que, após varias horas em Santos Reis, pôde colher apenas uma ligeira impressão do pensamento do mesmo (sic). O sr. Getulio Vargas entende que o cenario politico nacional está calmo e sereno, como deveria acontecer numa situação normal e diante de uma arregimentação de forças para as proximas lutas. Em Santos Reis, o ex-presidente acompanha com atenção o desenrolar das atividades politicas no país e "aprecia, com entusiasmo, a virilidade e a coesão demonstradas pelo PSD, como força majoritaria, nas recentes vitorias

(Conclui na 8ª pag.)

João Mangabeira Para a 3.ª Senatoria Pelo Distrito

Em sua reunião de ontem, para escolha dos seus representantes á proxima Convenção da Esquerda Democratica do Distrito Federal, o grupo dos Maritimos resolveu levantar naquela convenção a candidatura do sr. João Mangabeira á terceira senatoria pela Capital da Republica.

Ao que estamos informados, o nome do presidente da E. D. será tambem indicado por outros grupos profissionais daquele partido.

EDITAL

Instituto de Previdência e Assistência dos Servidores do Estado

Empréstimos simples e imobiliários

A Administração do IPASE faz ciente aos interessados que, no Distrito Federal, a partir de 1-11-946 será reiniciado o recebimento de propostas para operações imobiliárias relativas á construção ou aquisição de casa própria, sem as exigências de entrada inicial, destinadas exclusivamente aos segurados, de acordo com o paragrafo unico do artigo 2 do decreto-lei n. 2865 (contribuintes obrigatorios do IPASE).

Outrossim, informa que a partir da mesma data será igualmente reiniciado, no Distrito Federal, o recebimento de propostas para empréstimos simples (novas operações), já se encontrando desde 1-10-46 funcionando a referida carteira, para reforma de empréstimos.

A ADMINISTRAÇÃO

Diario Carioca

S. A. DIARIO CARIOCA

Diretoria: Horacio de Carvalho Junior presidente; Danton Jobim, secretario; Martins Guimarães, gerente

PRAÇA TIRADENTES, 17 — Telefones: Direção: 22-3923 e 22-1785; Secretaria: 42-5571; Redação: 22-1559; Gerencia 22-3035; Publicidade: 22-3018; Oficinas: 22-0824

NUMERO AVULSO: Cr$ 0,50; aos domingos, Cr$ 0,50. Por avião, Cr$ 0,60; Assinaturas: anual. Cr$ 90,00; semestral Cr$ 50,00

SUCURSAL EM SÃO PAULO
Rua Conselheiro Crispiniano, 40-6º — Tel: 6-4564

ANO XIX — 18—10—1946 — N. 5.619

A Nossa Opinião

TRANSPORTES

HA no Brasil, presentemente, varios e sérios problemas diretamente ligados aos interesses das nossas populações. Um deles e dos mais importantes é o que se refere á questão dos transportes. O nosso país tem um vastissimo território. Existem dificuldades tremendas na ligação das diversas regiões do sul, norte, este e oeste, o que constitui um empecilho de vulto incontrastavel para o desenvolvimento economico da Nação. Em muitos Estados, mesmo, como Mato Grosso, Goiaz e Amazonas, ha cidades que não possuem nenhuma ligação ferroviaria ou rodoviaria. O intercambio comercial entre aquelas regiões torna-se por isso mesmo impraticavel e agrava consideravelmente a solução do problema da nossa restauração economica.

O parque ferroviario brasileiro é minimo, em relação ao nosso territorio. A não ser a Central do Brasil, cujas linhas já não satisfazem as exigencias do momento, e mais duas ou três estradas de São Paulo, o resto é insignificancia. E, ainda assim, não possuem carros bastantes para atenderem ao transporte de mercadorias, armazenadas nas cidades por onde passam as suas linhas.

A rêde rodoviaria tambem prima pelo numero reduzido de estradas. E as que temos — salvo algumas exceções—são horriveis, mal conservadas, esburacadas, com leito improprio para veiculos motorizados. E não há proprietario desses veiculos que se arrisque a ter prejuizos, numa época em que todo o material automobilistico é carissimo e dificil de ser adquirido.

No tempo do ditador Getulio Vargas, o DIP fazia uma retumbante propaganda da politica rodoviaria do Estado Novo. Tudo, entretanto, não passava de encenação fascista. O famoso plano rodoviario do ditador não passou de mais uma das muitas mistificações e embustes do DIP e seus escribas. A realidade, entretanto, é muito outra.

Os nossos sertões vivem abandonados, sem estradas, suas populações curtindo miseria, á falta de transportes. Por outro lado, sabemos que, pelos mesmos motivos, nos armazens de algumas cidades do interior — veja-se o exemplo de Anapolis — os generos apodrecem, enquanto o povo de outros mercados consumidores passa fome, — inclusive a própria capital da Republica.

* * *

O Ministerio da Viação deve e precisa encarar esse problema patrioticamente. E um dos seus aspectos mais interessantes, até hoje esquecido, é o da navegação fluvial. Esta poderia ser um poderoso auxiliar dos transportes ferroviarios e rodoviarios. Temos grandes rios que cortam os sertões, perfeitamente navegaveis e que muito poderiam ser aproveitados para carregar mercadorias. Os pequenos navios que fazem esses serviços, — os chamados "gaiolas", — antigos e sem espaço suficiente para praças, precisam ser substituidos por outros capazes de satisfazer aos imperativos do nosso problema de transportes.

Por que o Lloyd Brasileiro não adquire uma frota de navios para servir ás cidades cortadas pelos grandes rios? O próprio Governo poderia estimular a navegação fluvial, concedendo uma série de favores ás empresas particulares que se decidam a organizar uma frota para aquele fim. Ou talvez seja necessario que apareça um segundo Couto de Magalhães...

AINDA A ALIMENTAÇÃO A BORDO

FOCALIZAMOS, por mais de uma vez, por estas colunas, o assunto acima, mostrando que se trata, mesmo, de magno problema a pedir solução pronta e eficiente, de vez que — temos dito — oriundo dele, consequencia dele, acentuam-se, impressionantemente, a existencia de molestias graves ao estomago de maritimos. Nesta mesma coluna, em síntese, deixamos apontados alguns motivos principais da precariedade da alimentação distribuida a bordo dos navios da Marinha Mercante Nacional, por exemplo: generos mutas vezes inadequados, mal confeccionados; falta de higiene nas cozinhas; e, finalmente: agua podre, ferrugenta, e, a certa altura, com ratos mortos, em tanques que se não lavam que se não limpam, que se não higienizam, dez, vinte e mais anos!

Entretanto, generalizando o assunto, fundindo-o no seu todo, percebemos que, no caso, tem razão de ser "pedras no calçado" é a desorganização — do chamado "Sistema Alimentar" ali sustentado pelos proprios armadores ou dirigentes das organizações no genero. É que — estamos seguramente informados — não basta que cada uma dessas organizações — possua o seu modo, o "seu" sistema para alimentar a bordo. Não basta essa circunstancia, vinha mos dizendo. Tambem cada navio, por sua vez, á margem do "Regulamento da Companhia", executa, a seu modo, o "seu" sistema proprio de "fazer e dar comida ao pessoal"...

Resultado: como já deixamos dito: — a desorganização, a anarquia no mister; e, em agravante, aqui e ali, a alimentação inadequada, irregular, insuficiente em aspectos gerais, no que hoje vive, seja por parte dos armadores ou dirigentes das empresas de navegação, seja, finalmente, por parte das autoridades com jurisdição no mesmo. Precisa ser solucionado de uma vez por todas, em def nitivo, unificando-se o "Sistema Alimentar" para todos — oficiais e tripulantes, como acontece, aliás, em todas as Marinhas Mercantes mais adiantadas.

E, esse assunto, cremos, deverá ser discutido em conjunto, em "mesa redonda", entre as partes interessadas, como sejam: Empresa de Navegação Capitania dos Portos e associações ou Sindicatos das classes embarcadas. Enfim, não pode e não deve, o problema, em apreço, permanecer, por mais tempo, na situação em que está, ou seja, executado a "critério" a "gosto" a "consciencia" etc. etc. de quem "quer" que seja. Já é tempo sim, o ter organização ampla, unificada, fundamental. Os nossos trabalhadores no mar que, a serviço do Brasil e das Nações Unidas, tanto contribuiram para a vitoria da Humanidade, ao menos merecem ser alimentados com a "comida de comer".

ORDEM DO DIA

CAXIAS

Rubem Braga

O interventor do Estado do Rio mandou tirar das repartições os retratos do sr. Getulio Vargas que têm aquela legenda "Fundador do regime e guia da nacionalidade" e outras fotografias de propaganda estadonovista. Coisa muito natural, porque o "regime" fundado pelo sr. Vargas foi derrubado e não tinha graça que ele continuasse, nas paredes, a fazer propaganda de sua ditadura. Esses retratos foram substituidos pela efigie do Duque de Caxias.

Um deputado queremista protestou, na Camara. E no meio do discurso lembrou que foi o proprio sr. Vargas quem instituiu o culto a Caxias na "Semana da Patria". O DIARIO CARIOCA escreve que o culto a Caxias é devido, antes, ao ministro da Guerra do sr. Vargas, o general Dutra.

Eu não sei. Sei apenas que o DIARIO CARIOCA tem razão quando diz que essas comemorações não acrescentaram nada á gloria de Caxias. E mais: posso dar testemunho de que tornaram essa gloria, no espirito de milhares de brasileiros, equivoca e suspeita.

— Esse oficial é muito "caxias". Mas deixa ele passar um mês aqui na frente que ele deixa de "caxiagem".

Eis uma frase facil de ouvir na FEB. Foi tal o excesso de propaganda em torno de Caxias, tanto se misturou Caxias a tudo o que era autoridade e mandonismo do Estado Novo, que o resultado foi esse. Para o combatente da FEB havia dois tipos de oficiais. Havia o oficial que ele estimava, sob cujas ordens ele combatia, ao qual ele estava ligado por essa forma superior de respeito e amizade que liga um "pracinha" a um superior em quem ele confia — e havia o "caxias". E o "caxias" era o oposto do bom combatente. "Caxias" era o oficial que não compreendia o soldado, que não o tratava como um ser humano, que só se dirigia a ele para exigir cumprimento de detalhes regulamentares, que só o atormentava com miudezas de disciplina, que só se preocupava em "enquadrar" ou "traquejar" o inferior. O nome do grande guerreiro, graças á "propaganda" estadonovista, ganhou esse sentido ironico e depreciativo. A culpa não é, está visto, do famoso Duque. A culpa é dos que usavam o seu nome como um bicho-papão para garantir o Estado Novo...

A Opinião Dos Leitores

As cartas dirigidas a essa secção são condensadas

PILHERIA !

O NOSSO leitor Paulo Lima escreve-nos: "Sr. redator do DIARIO CARIOCA: "Foi publicada ontem uma correspondencia de Uruguaiana, trazendo declarações feitas pelo sr. Batista Lusardo. O embaixador do Brasil junto ao governo dos descamisados disse que o general Dutra e o sr. Getulio Vargas sempre mantiveram as mais estreitas relações e compreensão politica. Ora, sr. redator, não pode haver maior pilheria do que essa. Dutra e Getulio com a mesma compreensão politica neste momento, é muito engraçado, não acha?"

GALERIA CRUZEIRO

Reclamam os negociantes estabelecidos na Galeria Cruzeiro contra a fedentina que se desprende de um deposito de lixo existente naquele local, pedindo uma providencia das autoridades.

ASSALTOS!

O nosso leitor, Everaldo Lira Gomes escreve-nos profundamente indignado contra os assaltos que se têm verificado, impunemente, em pleno dia, nas ruas centrais da cidade. E o leitor pergunta, de maneira ingenua: "Sr. redator, onde está a Policia?"

FEDENTINA NA GALERIA CRUZEIRO

Comerciantes estabelecidos na Galeria Cruzeiro, na parte fronteira ao largo da Carioca, pedem uma providencia contra a fedentina insuportavel que parte de um deposito de lixo ali existente.

Arrematada Por 30.000 Cruzeiros Uma Ficha de Inscriço do PRP

Por um lamentavel engano de tipografia a materia publicada em nossa edição de oneem deixou de ser inserida na seção de "A Pedidos".

Mauricio de MEDEIROS

A GREVE BRANCA

(Exclusivo para o DIARIO CARIOCA no Distrito Federal)

O movimento iniciado pelos estudantes e que recebeu essa designação é digno de todos os louvores e do maior apoio da opinião. Para seu exito, nesta primeira tentativa, cumpre, entretanto, examinar o problema por seus aspectos psicologicos principais.

A primeira das coisas a fazer num movimento desse genero é determinar com precisão qual a orbita da restrição de consumo a pedir á população. Dizer vagamente: não compre o superfluo constitui um conselho sem objeto. Que é o superfluo? Varia muito segundo a classe social que o considere. Na verdade, numa população que luta com a carencia de coisas essenciais, não ha superfluo, ou, pelo menos desse superfluo são muito poucos os que se podem beneficiar. Serão objetos de luxo? Serão divertimentos, como, por exemplo, o cinema, que os estudantes consideram tão essencial para repouso de seu espirito? Serão distrações, como as do genero do mafuá que, a despeito da sua incrivel localização, os estudantes estão servindo de cobertura para que um judeu esperto instale ao lado da Clinica de Doentes Mentais da Faculdade e de operados do cerebro da Clinica Neurologica da mesma Faculdade?

É muito vago! Acredito que os estudantes deveriam ter colocado sua campanha em termos positivos e que ela teria muito maior efeito se fosse feita por escalas: numa semana, abstenção de divertimentos; noutra, generos alimenticios (reduzir as compras a um minimo indispensavel); noutra, tecidos e roupas; noutra, calçados, etc.. Por esse processo, a medida, que exige um esforço psicologico muito grande num povo não habituado aos movimentos coletivos, seria dividida e alcançaria de cada vez uma fração apenas da população. Por outro lado, a fiscalização seria muitissimo mais facil.

Outro fator importante para o exito dessa iniciativa, teria sido um apoio retumbante e sincero da imprensa. Coisa analoga se fez em Paris, em 1920, quando uma especulação semelhante á de que é vitima atualmente o carioca, tinha elevado terrivelmente o custo da vida do parisiense, a pretexto de efeitos da guerra, que acabara. Em menos de um mês registaram-se baixas sensiveis nos preços das utilidades. Por que? Porque foi um grupo de 3 ou 4 grandes cotidianos que tomou a si a campanha. Diariamente, eram acompanhados os preços dos alimentos no Mercado, os dos couros na Bolsa e assim de todos os artigos sobre os quais se concentrava a ofensiva de baixa. Os jornais envolvidos na campanha lhe consagravam largo espaço.

Não é o que se observa entre nós. A imprensa se tem limitado a noticiar o movimento, com a mesma atitude com que noticiaria uma Maratona ou qualquer acontecimento da vida da cidade. Num assunto desses não basta noticiar. E' preciso apoiar e apoiar com vigor, para induzir a população a compreender o alcance da medida.

Os estudantes têm muitos meios de propagar uma idéia. Num movimento dessa natureza, absolutamente novo para o nosso meio, cumpre primeiro uma preparação psicologica, para vencer o egoismo de cada consumidor, habituado não a reagir contra a especulação, mas a procurar os meios de se adaptar a ela.

Não creio que essa preparação psicologica possa ser feita em poucos dias nem sem o apoio decidido da imprensa e do radio. A população, precisa saber que é o que não deve comprar. Precisa compreender que se ela diminuir suas compras, obriga o comercio a baixar seus preços. Isso não se obtem numa semana. Isso só pode resultar de semanas continuadas de luta. Uma greve de consumo não pode ser objeto de atividade de uma semana, á guisa da semana da criança, ou semana da asa. E' uma greve longa, paciente, pertinaz, em que os jovens que tomarem a peito promovê-la precisam ter a obstinação consciente dos que sabem o que querem.

Joaquim de SALES

Carta a Um Deputado Baiano

(Exclusividade do DIARIO CARIOCA)

"Meu caro amigo,

Venho confirmar hoje de publico o que particularmente lhe disse ha tres dias, quando lhe fui apresentado a pedido seu. Lembre-se de que de nós ambos se aproximou o deputado Otavio Mangabeira que passava ao acaso. Disse-lhe eu então quanto me admirava de que vocês pessedistas, possuindo um homem do tamanho moral de Otavio Mangabeira não o escolhessem e mesmo o aclamassem o candidato unico dos baianos na proxima organização constitucional do Estado.

E dei-lhes as razões do meu conselho. Ter o Estado um filho como Mangabeira, já é um privilegio, um dom inestimavel, que vocês nunca agradecerão suficientemente á infinita munificencia do Altissimo. E um politico de passado limpo, com a sua preciosa experiencia de 30 anos... não sei, meu caro amigo, quem melhor do que Otavio poderia promover, garantir e solidificar a unidade politica de sua terra. Penso que a força da Baia está na união indissoluvel de seus filhos e essa união façam-na vocês, a despeito dos elementos de dissolução dos que querem e propugnam a discordia nos Estados para mais facilmente suplanta-los. Dividir para reinar...

• • •

Não caiam na asneira de procurar fora dos quadros politicos um elemento chamado neutro ou apolitico para governa-los, sem mostrar preferencias por este ou aquele partido. Não façam tamanha tolice.

Nos fastos da nossa historia as experiencias dessa natureza foram as mais desastrosas. Quando outrora as paixões incendidas reclamavam o remedio da serenidade os juizes de paz da politica federal apontavam candidatos estranhos aos partidos. Quase sempre um militar ou um magistrado. Era uma calamidade.

O militar, sem nenhum traquejo politico, estava habituado á voz do comando: "A direita volver!... A esquerda volver!... Atenção!... Marchar!... Ombro armas!..." E pensava que os grupos politicos eram recrutas ou automatos ás ordens do capitão... Resultado: desgostos, reclamações, bagunça...

Os magistrados eram muito piores. Habituados a pegar da pena e em duas linhas decidir ser o redondo quadrado ou o quadrado redondo, resolviam os casos de maneira, a desgostar todas as partes, por se terem na conta de manopolizadores e senhores absolutos da verdade...

O militar dizia:

— Cumpro ordens... Sou soldado... Não sou politico...

E o magistrado:

— Não sou politico! Não estou aqui para servir politicos, mas para cumprir a lei. Acima de mim só a lei... Não me subordino aos interesses dos politicos.

• • •

Mas nesse meio tempo os politicos mais solertes agachavam-se, deixando arrebentar a onda sobre o costado dos mais afoitos. E quando o governador-soldado, ou o governador-magistrado, tomava contacto com a realidade, estava de pés e mãos atados a um dos grupos e o outro virava bigorna onde o mandão malhava a bom malhar e os espertalhões tinham tudo a lucrar e o povo tudo a perder...

Eis aí, meu caro deputado, a que vocês na Baia estarão possivelmente sujeitos, se praticarem o grande erro de procurar um governador, como quem procura uma cozinheira nos anuncios populares do "Jornal do Brasil"...

Acredita o meu amigo que um neutro qualquer garantiria melhor os direitos e interesses de todos os partidos baianos do que Otavio Mangabeira, "primus inter pares" entre seus conterraneos vivos? E sabe bem você quanto é ele inteligente e vivo. Todos poderiam pretender quebrar os compromisso de um acordo. Menos ele. Todo o seu maior interesse estaria em governar com o beneplacito e o contentamento geral de todos os seus patricios. Quem governa não quer barulho, não quer gritos, não quer protestos.

• • •

Que a Baia se una em torno de seu grande filho. Esse voto que formulo de todo o coração é insuspeito. Nada pretendo de vocês, nem da boa terra. Mas essa união é necessaria para honra e gloria da Baia. Para o bem e a grandeza do Brasil."

ADMINISTRAÇÃO

Promovidos os Generais Zacarias Assunção e Estilac Leal

DECRETOS ASSINADOS PELO PRESIDENTE DA REPUBLICA — NOTICIAS DOS MINISTERIOS — OUTROS INFORMES

O presidente da Republica assinou, ontem, na pasta da Guerra, os seguintes decretos: promovendo a generais de divisão os generais de brigada Newton Estilac Leal e Alexandre Zacarias de Assunção; mandando agregar ao respectivo quadro o general de divisão Canrobert Pereira da Costa.

O presidente da Republica assinou os seguintes decretos:

NA PASTA DA JUSTIÇA

Nomeando Decio Duarte, escrevente auxiliar do 2º Oficio da 3ª Vara da Fazenda Publica; Wilson Moncorvo de Araujo, escrevente auxiliar do 2º Oficio de Notas; e João Luis Guedes, escrevente juramentado do 3º Oficio de Notas — todos da Justiça do Distrito Federal.

Concedendo exoneração a Glauco Hermano Monteiro Freire, de inspetor de alunos, classe E; e a João Botelho Caldas e a Maria Vieira da Sousa, de escriturarios, internos, classe E.

Concedendo: medalha de prata com passador do mesmo metal, ao anspeçada Amadeu da Rocha Melo e ao sargento musico, Francisco Cardoso; passador de ouro, em substituição ao de prata que já possui, ao 1º tenente Godofredo Franco de Oliveira; medalha de bronze, com passador do mesmo metal, ao sargento Jaime Teixeira Braga; medalha de prata com passador do mesmo metal, em substituição á de bronze que já possui, ao cabo de esquadra, José Manuel Pires; e medalha de bronze sem passador ao soldado José Henriques de Araujo — todos da Policia Militar do Distrito Federal; e medalha de prata aos capitães do Corpo de Bombeiros do Distrito Federal, Herculano da Costa Nogueira, Jaime Esteves da Costa e Pedro Pereira Rosa.

Concedendo reforma ao sargento Manuel Firmino Torres, aos cabos Alcebiades Mendanha Maia e Claudionor Machado Gouveia e ao soldado Guilherme Onofre dos Santos todos da Policia Militar do Distrito Federal.

Indultando do resto de sua pena, os sentenciados Antonio Leite Pereira e Augusto Guedes de Brito.

Concedendo naturalização a Andrés Bartolome, natural de Cuba e a Tomaz Abad, natural da Inglaterra.

NA PASTA DA EDUCAÇÃO

Nomeando Urias Pinto Alves, interinamente, medico sanitarista, classe K e Paulo da Silva Lacaz, interinamente, professor catedratico, padrão M, da Faculdade Nacional de Farmacia.

Aposentando Helena de Alencar Alcantara, professor, padrão J, da Escola Industrial de Fortaleza e Rodolfo Chambelland, professor catedratico, padrão M, da Escola Nacional de Belas Artes.

Concedendo a gratificação de magistério de Cr$ 14.400,00 a Eduardo de Sousa Marques, professor, padrão J, da Escola Técnica de S. Luiz.

NA PASTA DO TRABALHO

Nomeando Otavio Luiz Moreira, interinamente, escriturario, classe E.

NA PASTA DA VIAÇÃO

Reintegrando Carlos Maria Ferreira Leite, no cargo de oficial administrativo, classe H.

O presidente da Republica assinou decreto exonerando Alberto de Andrada Queiroz do cargo, em comissão, de diretor geral da Fazenda Nacional.

— O presidente da Republica recebeu ontem, no Palacio do Catete, para despacho, os srs. almirante Silvio de Noronha, ministro da Marinha e Francisco Vieira de Alencar, que responde pelo expediente do Ministerio do Trabalho; e, em audiencia, o comandante Augusto do Amaral Peixoto, diretor do Lloyd Brasileiro.

— O presidente da Republica fez-se representar por intermedio do coronel Gilberto Marinho, sub-chefe do Gabinete Civil da Presidencia da Republica, no ato de transmissão da pasta da Agricultura, de que é titular o ministro Daniel Serapião de Carvalho.

— O sr. Gabriel Monteiro da Silva, secretario da presidencia da Republica, fez-se representar na posse do dr. Daniel Serapião de Carvalho, por intermedio do seu assistente, dr. Jairo Senna de Oliveira.

— O presidente da Republica recebeu ontem, no Palacio Guanabara, acompanhado do ministro Benedito Costa Neto, da Justiça, os srs. Solon Varginha, Enio Pepino, Heitor Coelho Coutinho, José Moreu, José Garcia Martinez, João Batista Ribeiro e Constantino de Carvalho, que foram apresentar cumprimentos ao general Eurico G. Dutra e trocarem impressões a proposito da mudança da capital da Republica, que será transferida para o Triangulo mineiro, na area compreendida entre as cachoeiras Dourada, Maribondo e dos Indios.

— Esteve ontem, no Palacio do Catete, o general João Bernardo Lobato, a fim de apresentar cumprimentos e despedidas por ter de embarcar para Joinvile, Estado de Santa Catarina:

MINISTERIO DA EDUCAÇÃO E SAUDE

O ministro Souza Campos, em aviso ao presidente do Conselho de Imigração e Colonização, indicou os nomes dos medicos sanitaristas do Departamento Nacional de Saude que integrarão a comissão que está sendo organizada naquele Conselho, para selecionar os imigrantes destinados ao Brasil.

— Em aviso dirigido ao Itamarati, o ministro informou haver o presidente da Republica concordado na ausencia do país do conservador do Museu Historico Nacional, João Angione Costa, que integrará a Missão Cultural Brasileira que deverá ir ao Uruguai no corrente mês.

— Pelo ministro Souza Campos foram assinadas portarias concedendo reconhecimento, sob inspeção preliminar, a partir de 1947, ao Ginasio Imaculada Conceição, em Nova Lima, Minas Gerais, e ao Ginasio Santa Terezinha, em Porto Alegre, no Rio Grande do Sul.

— O ministro faz-se representar na missa mandada rezar pela passagem do 1.º aniversario do falecimento do cardeal Dom Leme pelo sr. J. E. de Macedo Soares.

Pelo diretor do Ensino Comercial foi autorizado o registo de varios diplomas.

MINISTERIO DA GUERRA

O presidente da Republica assinou decretos na pasta da Guerra:

Mandando agregar ao respectivo Quadro o major de Eng. Rui Cotias e o 2º tenente de Eng. Valdemar Cezarotti.

Mandando reverter ao serviço ativo o major de Inf. Antonio Joaquim Correia da Costa, o major Vet. Florestal Ferreira Junior e o capitão de Cav. Umbelino Dorneles Vargas.

Concedendo demissão do serviço ativo do Exército ao capitão medico dr. Rui Barbosa de Faria e com êsse posto incluindo-o na Reserva de 2.ª classe.

Concedendo transferencia para a Reserva ao capitão I. E. Osvaldo Rocha da Fonseca.

MINISTERIO DO TRABALHO, INDUSTRIA E COMERCIO

Sob a presidencia do diretor geral do Departamento Nacional do Trabalho, será realizada, hoje, na sala 1.205, 12.º andar do Palacio do Trabalho, uma reunião extraordinaria da Comissão do Enquadramento Sindical encarregada de resolver as duvidas e controversias á organização sindical.

Givauden Dalawanna, Inc., sociedade norte-americana, estabelecida no Estado de New Jersey, nos Estados Unidos da America, requereu privilegio de invenção para "aperfeiçoamento em ou relativos a sabão germicida" que foi aprovado pelo ministro do Trabalho segundo o parecer do consultor técnico do Departamento Nacional da Propriedade Industrial.

Serviço Aéreo
VARIG
A pioneira no Brasil
RIO
S. PAULO
CURITIBA
FLORIANOPOLIS
R. G. DO SUL
MONTEVIDEU
PASSAGEIROS • CORREIO • CARGAS • VALORES
AV. RIO BRANCO esq. Sta LUZIA — ed. RIO BRANCO — RIO

O PROGRAMA DO NOVO MINISTRO DA AGRICULTURA

PALAVRAS DO SR. DANIEL DE CARVALHO

Reerguimento Rural — Assistencia Mais Direta Aos Lavradores e Criadores — Expansão da Lavoura Mecanica

No momento em que o novo ministro fazia o seu discurso

Assumiu ontem o cargo de ministro da Agricultura, o novo titular, sr. Daniel de Carvalho. Ao ato compareceram, os srs. Nereu Ramos, vice-presidente da Republica; coronel Gilberto Marinho, sub-chefe da Casa Civil do Presidente da Republica; senadores Melo Viana, Artur Bernardes, Novais Filho, Ivo de Aquino e Clodomir Cardoso; deputados Agostinho Monteiro, Horacio Lafer, Otavio Mangabeira, Galeno Paranhos, Lauro Montenegro, Paulo Sarazate, Juraci Magalhães, Vitorino Freire, Gustavo Capanema, Amaral Peixoto, Carlos Nogueira, José Joffily, Prado Kelly; srs. Costa Neto, ministro da Justiça, Pereira Lira, chefe de Policia, Odilon Braga, Altino Arantes, Carlos Luz, Mario Brant, João Daudt de Oliveira, Fernando de Souza Melo Viana, representando o governo mineiro, delegações de associações rurais e cooperativas.

Após a oração proferida pelo sr. Neto Campelo Junior, titular demissionario, salientando as condições dificeis que o pais atravessa, insistindo na urgencia de metodos objetivos que venham amparar eficientemente a produção, referiu-se por ultimo á personalidade do sr. Daniel de Carvalho, dizendo que da cultura economista de seu sucessor tinham as classes produtoras o mais seguro penhor de uma administração patriotica á frente do Ministério da Agricultura.

PROGRAMA DO MINISTRO

Prova decisiva para a democracia brasileira

Agradecendo as manifestações de simpatias que vem recebendo pela sua escolha para dirigir o Ministério da Agricultura, o ministro Daniel de Carvalho, depois de salientar os aspectos materiais e espirituais da nova fase para a democracia brasileira, passou a referir-se aos seus projetos sobre as realizações que pretende imprimir á sua gestão.

Analisando as causas que vêm determinando a insuficiencia na produção de generos alimenticios, e o consequente panorama de miséria e ignorancia, subnutrição de populações urbanas e rurais, ressaltou o perigo representado por tais fatores na preparação de ambientes propicios ás doutrinas extremistas. Para debelar a crise provocada pelo afluxo da população rural para a cidade, logica consequencia do surto industrial e melhores condições de salarios, propõe uma campanha de produção e reerguimento das atividades rurais, meio convincente de que dispõe o governo para que se torne creditado perante o povo e este compreenda o auxilio, restabelecendo-se o equilibrio indispensavel a uma sa politica.

As bases solidas de um intercambio entre a agricultura e a industria, frisou s. excia., constituim função precipua da administração, que deve harmonizá-las no cumprimento dentro de normas rigidas da vida publica, secundando o proposito de obter resultados positivos de que tanto carece o parque agro-pecuario nacional.

Os postos agropecuarios espalhados pelo interior do pais constituem sem duvida um cabedal de tecnica que devem se multiplicar com o objetivo de prestar melhor assistencia ás populações do "hinterland", e neste sentido, disse o ministro Daniel de Carvalho, procurarei estimular os acordos com os Estados, prolongando aos municipios essas normas de comum interesse para reerguer a nossa agricultura e pecuaria. Outro problema de maior alcance, diz respeito ao incremento do cooperativismo, provado que está o excelente resultado obtido em todas as camadas sociais.

Precisamos sair dos rudimentares metodos da cultura rotineira em que se encontra emperrada a nossa produção principalmente a zona do nordeste. O nosso programa será encaminhado no escopo maximo de nos libertar dos prejuizos seculares da quase monocultura em que temos vivido, encaminhando novas diretrizes, para a criação de tratoristas, aradores, praticos de agricultura e veterinaria, a fim de que no trabalho do campo o homem possa escontrar a compensação indispensavel. Longe de forçá-lo á fixação obrigatoria e sem resultados na gleba, criaremos as existenciais que hão de concorrer para a sua permanencia de motu-proprio nos salutares misteres do campo.

E EXIGUIDADE DE VERBAS

Considero de maior alcance o intercambio e assistencia, por parte do Ministerio, aos Estados e municipios, julgo indispensavel para isso que seja aplicada a politica baseada no levantamento do cadastro imobiliario, adequado tratamento juridico em um Codigo Rural, que venha sanar as lacunas existentes e cuja doutrina importe uma maior soma de garantias ás massas rurais.

Combatendo a rotina e pugnando pelo aperfeiçoamento continuo de nossas equipes tecnicas, finalizou o sr. Daniel de Carvalho, conto estimular as nossas fontes de produção e melhorar os centros de pesquisas tecnicas, a fim de aparelhá-las de maneira conveniente aos nossos cometimentos em prol da agricultura brasileira.

Lojas e Escritorios
CENTRO
VENDE-SE com financiamento de 70 %
para entrega imediata. Otimo emprego de Capital — INFORMAÇÕES —
Seção de Vendas
BANCO HIPOTECARIO
LAR BRASILEIRO S. A.
Rua do Ouvidor, 90 - 2.º andar
Telefone 23-1823 com o
Sr. GUIMARÃES

FORO MILITAR

CRIME OU TRANSGRESSÃO DISCIPLINAR

O auditor Diogenes Gonçalves Pena, de Minas, em longo despacho, exarado no inquerito policial militar em que figuram como indiciados: Floriano Peixoto de Souza Franca, Euclides Pereira Bueno, Antonio Diniz, Rubens Guilherme de Almeida; tenentes-coroneis; José Venturelli Sobrinho, Vicente Paulo Dale Coutinho, Osvaldo Daniel Mendes, Joaquim Machado Brito Filho, Breno Augusto Coelho Neto, majores; José Tito do Couto, Pedro Rodrigues da Silva, capitães e Joaquim da Silveira Varjão, 1º tenente intendente, conclui pela criminalidade desses oficiais que teriam praticado irregularidades, quando serviam no 8º R. A. M.

O representante do Ministerio Publico, junto áquele Juizo discorda, achando que os mesmos seriam passiveis de pena disciplinar, razão pela qual recorreu do despacho do auditor que contrariou o seu pedido de remessa dos autos á autoridade competente, para os fins e direito.

O processo deu entrada no Superior Tribunal Militar, já tendo falado no mesmo o subprocurador, dr. Fernando Moreira Guimarães que assim concluiu o seu parecer: "Demais a todos os oficiais foi feita carga, a titulo de indenização, e de acordo com o art. 79, paragrafos 6º e 7º do R. A. M., conforme solução de fls. 3 e documentos de fls. 4 a 17 do 1º volume.

Merece provimento o recurso interposto, para o fim do requerido pelo dr. 1º promotor substituto".

Esse processo que constitui o recurso criminal numero 3060, foi distribuido ao ministro Cardoso de Castro para relatá-lo e julgá-lo perante aquela alta Côrte de Justiça.

MONTEPIO

Foram remetidos á Despesa Publica os processos de montepio referentes ás seguintes pessoas: 3ª Auditoria: sra. Ilhautina Moreira Marques, filha da viuva do marechal Ilha Moreira recentemente falecido: 1ª Auditoria — sra. Guiomar Salgado Chaves, viuva do tenente Epaminondas Cid Chaves e menores Duréia, Alda Adalgisa e Duse, filhas do sargento José de Santana.

APELAÇÃO

Ao S. T. M. foram remetidos em grau de apelação os autos do processo que responde na 1ª Auditoria de Guerra Newton Braga Machado.

PAUTA

Na segunda Auditoria Regional terão lugar hoje, o interrogatorio do tenente Nicolo Lins e os sumarios de Ovidio Prum Moreira e Ulisses de Souza Couto.

Não se Esqueça

PAGAMENTOS HOJE NA PREFEITURA

Prefeitura do Distrito Federal — Montepio dos Empregados Municipais — 6º andar.

Será feito hoje das 11 e 15 ás 17 horas o pagamento das seguintes propostas de emprestimos na importancia total de Cr$ 252.818,30.

Matriculas ns.: 02555 — 01672 — 27143 — 04032 — 20437 — 23807 — 12526 — 34131 — 09873 — 27166 — 01580 — 27253 — 27520 — 08119 — 00231 — 118315 — 09084 — 15766 — 23866 — 24117 — 07060 — 15213 — 19485 — 07363 — 22912 — 30381 — 13255 — 22381 — 24821 — 26301 — 21077 — 25731 — 24864 — 20264 — 20140.

Emergencia — Natividade, matricula 26730; tratamento de saude matriculas ns.: 06283 — 07294.

— Serão pagas tambem as propostas já anunciadas neste mês e não recebidas.

EXIGENCIA

Matricula 17208 — Pedido — 94276 — Apresente contra-cheque de setembro de 1946.

Matricula 42492 — Pedido — 94317 — Apresente contra-cheque de agosto e setembro.

Matricula 0658 — Pedido — 94433 — Apresente contra-cheque de setembro de 1946.

Matricula 22706 — Pedido — 94441 — Apresente contra-cheque de junho a setembro de 1946.

Emprestimos cancelados — Matricula — 16129 — Pedido 94477; Matricula 22848 — Pedido — 99110.

COLCHÕES
Vendas por atacado e a varejo. Compre o seu colchão diretamente na fabrica com grande abatimento. Aceitam-se encomendas e reformas para o mesmo dia; levamos mostruario a domicilio — Rua Santana 144 — Tel 32 5665

Chega Hoje ao Rio a Sra. Beauregard

A senhora A. T. Beauregard esposa do almirante Beauregard antigo chefe da Missão Naval dos Estados Unidos no Brasil e Adido Naval junto á embaixada americana neste país, chegará hoje a esta cidade, desembarcado, ás 13,30 horas, no Aeroporto Santos Dumont.

Ao desembarque da distinta visitante comparecerão membros da Marinha Brasileira e Americana e muitos de seus outros amigos da sociedade brasileira e da colônia americana radicada nesta capital.

O almirante Beauregard e senhora, receberam em sua residência na California o almirante Dodsworth Martins quando de sua última visita aos Estados Unidos como Ministro da Marinha.

RESULTADOS DO 161º SORTEIO DA "A EQUITATIVA"

LISTA DOS SEGURADOS, MUTUALISTAS, PREMIADOS NO SORTEIO TRIMESTRAL

PRÊMIOS DE CR$ 10.000,00

299 982	Breno de Carvalho	Varginha	Minas Gerais
256 979	João Etelvino dos Santos	Dom Pedrito	R. G. do Sul
225 970/1	Celso dos Santos Veras	Tutoya	Maranhão
508 604	José Elias de Carvalho	Govern. Valadares	Minas Gerais
509 931	Joaquim Ribeiro de Carvalho	Palma	Minas Gerais
306 018	Joaquim Eustorgio Serpa	Afonso Cláudio	E. Santo
298.478	Reginaldo Tanajura Machado	Livramento	Bahia
309.672	Manoel Lourenço de Oliveira	Iraquara	Pará
432 181	Luiz Martins Machado	Frutal	Minas Gerais
431 986	Jerônimo Galvão — Conjunto	Pozo Fundo	Mato Grosso
404.149	Cyrilo de Aquino Pereira	Tapira	Minas Gerais
420 344	Brasilino Dias Ferreira — Conjunto	Buriti Alegre	Goiás
287 631	Miguel Bruck	Curitiba	Paraná
400 570	Palmyro Gomes de Oliveira	Curitiba	Paraná
269 501	Thomaz Lopes de Carvalho	Garanhuns	Pernambuco
274 228	Miguel Gastão de Oliveira	Recife	Pernambuco
281 509/10	José de Melo Massa	Capital Federal	Capital Federal
236.296	João Eugênio Emilio Berla de Niemeyer	Capital Federal	Capital Federal
235 254/5	José de Albuquerque Monteiro	Fortaleza	Ceará
253 210	Joaquim Bernardino da Paz	Granja	Ceará
414.799	Amadeu Ferreira Braga	Maranguape	Ceará
409.130	Antônio Monteiro Alves	Pedro II	Piauí
298 691	Raul Serrano de Andrade	Teresina	Piauí
290.863	Carlos Furtado de Carvalho	Parnaíba	Piauí
309.275	Renato Augusto Miglino	Jaboticabal	São Paulo
298.638	João Antônio Liberal	São Paulo	Capital
305.213	Frederico Santos	Indiana	São Paulo

Realizou-se, no dia 15 de outubro, na sede da "A Equitativa" o 161.º sorteio de apólices com a presença do Representante do Govêrno Federal, de vários segurados, de representantes da imprensa e diretores da Sociedade.

A quantia distribuída em prêmios atingiu a importância de Cr$ 270.000,00, que eleva para Cr$ 33.333.000,00, a soma total dos prêmios distribuídos aos segurados da "A Equitativa", a única sociedade de seguros de vida, no Brasil, que oferece essa vantagem excepcional.

Nesses sorteios, que se realizam trimestralmente, cada prêmio é disputado por um grupo de apólices que não pode ultrapassar de 400, o que possibilita ao segurado ser contemplado mais de uma vez, como tem acontecido comumente. Um exemplo é o Sr. José de Mello Massa, já premiado anteriormente com Cr$ 10.000,00 e agora novamente contemplado neste sorteio.

A EQUITATIVA DOS EE. UU. DO BRASIL
SOCIEDADE MUTUA DE SEGUROS SOBRE A VIDA
Matriz: Av. Rio Branco, 125 — Rio de Janeiro
EQ - 10
Inter-Americana

As Relações Entre os Estados Unidos e as Demais Nações do Hemisferio

WASHINGTON (SIH) — A União Pan-Americana publicou recentemente um relatorio acerca das mudanças verificadas nas relações entre os Estados Unidos e demais nações americanas, pondo em relevo os beneficios decorrentes dessa cooperação, nos campos economico, politico e militar.

O relatorio em questão, preparado, como documento oficial da União, na qual cada uma das vinte e uma Republicas americanas têm voz igual, diz que as mudanças na politica economica internacional dos EE. UU. conforme se depreende do programa de acordos comerciais com clausula de reciprocidade, iniciado pelo ex-secretario de Estado Cordell Hull, "foram reciprocamente vantajosas".

O relatorio diz mais sobre o programa norte-americano de acordos comerciais reciprocos: "Não menos importante do que suas contribuições no passado são as possibilidades que este programa encerra em relação ao futuro. Está em linha com os principios que norteiam o comercio internacional, ao qual todas as Republicas americanas subscreveram e foi por estas ratificado em declarações e resoluções de muitas conferencias inter-americanas".

O relatorio traçou a historia das relações inter-americanas durante mais de cem anos, e passou em revista os passos progressivos no desenvolvimento da amizade inter-americana. Esboçou, ademais as contribuições para a guerra feitas pelas nações latino-americanas, como organização internacional regional, dentro da estrutura norte-americana de "boa vizinhança", enunciada pelo saudoso presidente Roosevelt, em 1933, e mais tarde ampliada, o relatorio declarou:

"Os Estados Unidos cooperaram ativamente com as demais Republicas americanas, no desenvolvimento do sistema de manutenção da paz no continente. Desde 1923, foi construida uma maquinaria elaborada para a resolução pacifica de disputas internacionais, consistindo de series de tratados e convenções".

O relatorio diz ainda que "considerando que o resto do mundo tinha estado sem, virtualmente, qualquer organização internacional, os Estados Unidos e os paises da America Latina, desde 1890, vêm cooperando com exito, através da União Pan-Americana, como organização internacional regional devotada aos mesmos propositos que norteiam e criaram as Nações Unidas".

"Os Estados Unidos estão comprometidos a apoiar plenamente tanto o sistema inter-americano como as Nações Unidas", frisava o relatorio. O qual notou que "o sistema inter-americano reconheceu que a autoridade final na segurança de determinadas outras questões são deixadas para as Nações Unidas. Estas por sua vez, reconheceram a existência de organizações regionais e indicaram sua intenção de utilizá-las na resolução de questões adstritas a suas respectivas areas.

As contribuições economicas das nações latino-americanas durante a guerra, bem como sua assistencia na defesa de regiões estrategicamente importantes do Hemisferio Ocidental, "constituem justificação dos principios que hoje norteiam as relações entre as Republicas americanas", declarava o relatorio.

O fim da guerra, afirmava, "encontrou os Estados Unidos e as Republicas da America Latina tão determinados quanto o resto do mundo em evitar por quaisquer meios possiveis outra guerra mundial na qual "armas aperfeiçoadas" ora disponiveis com o emprego da energia atomica, ameaçassem de destruição até mesmo a menor concentração de vida e propriedade, em todo o mundo".

"Movimentam-se os Pracinhas dos Institutos e Autarquias"

OS REQUERIMENTOS ESTÃO GUARDANDO O PARECER DOS DEPARTAMENTOS JURIDICOS

O sr. Francisco Leandro de Souza esteve ontem, em nossa redação solicitando-nos retificar a parte da noticia, publicada sob o titulo acima, que diz serem negativas as respostas dadas aos requerimentos dos "pracinhas" que desejam ser efetivados nos cargos que vêm exercendo juntos aos Institutos e Autarquias.

Declarou-nos esse senhor que os seus requerimentos estão ainda no Departamento Juridico dessas entidades, aguardando o parecer desses orgãos.

ESPORTES CINEMATOGRÁFICOS

REVANCHE DA UNIVERSAL X A. A. S. LUIZ

Domingo proximo, ás 9 horas no campo do Confiança F.C., á rua Silva Teles, em Grajaú', terá lugar o anunciado embate entre as aguerridas equipes do Universal F.C. e Associação Atletica São Luiz, numa revanche sensacional.

Para esse festival esportivo-cinematografico estão convidados desde já a Associação Brasileira de Cronistas Cinematograficos e toda a imprensa cinematografica da capital da Republica.

Comparecerá tambem, por convite especial, o sr. Areias, presidente da Liga Esportiva Cinematografica.

O team da A.A. São Luiz deverá formar assim: Miguel; Orencio e De Moraes; Tiberio, Osvaldo e Martins; Moreira, Rubens, Argeu, Silveira e Sales.

Atuarão como reservas Zezinho, Afonso, Borges, Nivaldo, Cavalcanti e Alcir. Deverá dar o ponta-pé inicial o sr. Al Szekler, diretor da Universal Filme do Brasil, que oferecerá uma mesa de doces e coca-cola aos presentes.

RAIOS X
Exames radiologicos em residencia
Drs. Victor Côrtes e Renato Côrtes
Diariamente das 9 ás 12 e 14 ás 18 horas
R. Araujo Porto Alegre, 70-9.º andar
TEL. 22 5330

MENSAGEM DA JUVENTUDE AOS CONSTITUINTES DE 1946 — Em solenidade realizada, ontem pela manhã, no Teatro Municipal, sob a presidencia do sr. Melo Viana, alunos das escolas municipais fizeram entrega aos constituintes de 1946 de varias mensagens de regozijo pela promulgação da Carta Magna por eles elaborada. A' mesa que presidiu aquele ato civico tomaram assento os srs. Fioravanti di Piero, secretario de Educação e Cultura da Prefeitura; capitão Aristides Silva da Costa, representando o prefeito; varios parlamentares entre os quais os srs. Vieira de Melo, Amaral Peixoto e Emilio Farah, e professoras publicas. Em nome dos jovens das escolas publicas falou Hylde Dino Pinto Barbosa, aluno da "Escola Republica da Colombia", após o que se realizou o desfile dos representantes dos estudantes municipais, para entrega ao vice-presidente do Senado Federal das mensagens referidas. Por fim o sr. Fernando Melo Viana agradeceu, em nome de seus colegas do Parlamento, a carinhosa homenagem da juventude carioca, fazendo votos de que ela, hoje como amanhã, procure honrar a Carta Democratica do Brasil. Foto, da A.N., fixa um momento da cerimonia.

AS ARTES

PORTINARI — PINTOR DOS HOMENS E DA VIDA

PIERRE SEGHERS.

(Artigo publicado em "Les Lettres Françaises").

A poesia se faz com palavras e as palavras se compõem de sons e letras. Para os que não vão além do sentido do pé da letra, a poesia atinge o "ouagadougou" ("sonorista") e o "ifirparth" (letrista"). Se é este o resultado do conceito de Mallarmé, ter-lhe-ia sido melhor não ter encontrado Degas nesse dia.

Mas todo mundo não é Degas, para compreender.

Os poetas consagrados exclusivamente ás palavras, os pintores apenas á cor e os escultores á matéria somente, são o proprio homem que se consagra, restabelecendo a indole da linguagem, entregando-se á pesquisa de seus elementos, tornando-se um prospector de infinitesimais.

Os criadores vivem em função do seu tempo: uns são simultaneamente sabios e criticos e realizam pesquisas analogas ás dos fisicos da desintegração (mas parece que o seu unico objetivo não é senão um gosto inimitavel), outros, a vida lhes dá sua ciencia e é a vida e o homem que exprimem nos seus trabalhos.

Arte abstrata e arte concreta. Recente exposição mostrou que se pode dar ás palavras, e especialmente a estas denominações, a significação que se queira. Reversibilidade, validade da linguagem. Termina-se a leitura de um recente e enfadonho compêndio, que tomou a pintura como tema, para depois de tanta inteligencia, ter-se impeto de precipitar-se sobre o Louvre.

Voltemos a Portinari, ou antes, aproximemo-nos dele, chegado de um país novo e imenso: o Brasil. Um país onde se acham misturadas todas as raças, onde as peles vão do branco ao negro, passando pelo pardo, pelo terra-de-Sena e pelo azeitonado. Viveu esse artista uma civilização violenta e rapida: ergueram-se ministérios, museus e hospitais dos quais Paris se orgulharia.

Deram-lhe centenas de paredes para guarnecer (é talvez o artista do mundo que pintou os maiores afrescos, dos Estados Unidos ao Rio), e muito perto de sua casa, havia aspectos terriveis de miséria. Misturou-se nos cais com os estivadores. Viu toda a riqueza da terra passar sobre a cabeça dos homens em sacos brancos, o que, é, sem duvida, belo espetaculo para um pintor.

Encontrou, de punhos enormes, como num gesto de maldição, retirantes cinzentos de fome, homens que haviam esperado a chuva por meses seguidos passavam de uma região para outra, carregando seus filhos mortos.

Portinari é tudo isto.

São os meninos que adora — meninos pobres, de olhos muito grandes, que guardam vacas e nunca bebem seu leite — os homens que levam o defunto na rede e lhe aplicam surras no caminho do cemiterio porque um morto surrado pesa menos.

Mas cabe indagar onde está a pintura; não se faz boa pintura com motivos... Ide ver. Esses homens, essas cabeças e essas mãos são, depois de Breughel e de Goya, o proprio grito da pintura. Sua presença real, não mais em filigrana ou no infravermelho, mas em evidencia, ali, sob os olhos de todos. Portinari é um homem que participa da vida de seu tempo e que a exprime como pintor. Para os bairros pobres do Rio — reverso da medalha — encontrou vermelhos-fuscos que parecem quentes e lisos como o seio da terra. Sua ternura é esta materia escura, transparente, este solo verdadeiro como os homens do seu país: "Quando me apoio neles estão atrás de mim, sinto-os todos e fico tranquilo."

Pintor da massa humana, poder-se-ia dizer. E por trás desses homens há a imensidade de um imenso país, um deserto semeado de pedras, uma parede caiada a grandes brochadas de sol, um ladrilho de argila cozida, onde a mulata pousou o seu bau' (o bau' é, no Brasil, uma pequeno cofre de tampa convexa, comprida maleta de cores vivas, que guarda toda a vida, todas as riquezas do seu dono). A arte da fuga, do contraponto, as modulações, tudo o que se tornou o objetivo de uma certa pintura, Portinari atinge no melhor dos fragmentos de suas grandes telas. Tem ousadia. Sua técnica, seu desenho, sua cor, são aplicados pela autoridade de grande pintor que os impõe.

Força borbulhante sempre renovada, sempre curiosa, infatigavel, com a pintura no sangue.

Dir-se-á desta arte que seja popular? É provavel, e, por varios motivos, isso seria justificado: popular como "Os Desastres da Guerra" (e deseja-se que Portinari, depois de Goya, grave albuns de laminas onde reviva, para um maior número, toda a vida miserável e suntuosa de seu país), popular como o drama sem eloquência, a história dos homens que não tem necessidade de ser impressas em letras gordas, popular como linguagem que se dirige a todos e satisfaz ao mesmo tempo os mais esclarecidos amadores.

Este pintor fraternal, sentimo-lo apoiado pelo consenso real de todos os homens, seus amigos; sentimo-lo carregado pelos que, através de todas as técnicas, emprestam á pintura calor humano, sua riqueza mais pura.

É um revolucionário que imprime a tradição, a força de um país novo o sangue dos homens novos e que soube evitar a orgulhosa perversão das chinesicas da inteligência solitária.

Já que se trata, nestes últimos tempos, da civilização atlantica, isto é, ocidental, não nos parece que a devemos procurar em Wall Street; Bikini, a condição dos negros a Georgia nos dão antes um sumário de possibilidades coloniais. Já que se trata de civilização, é preciso ir diretamente ao país da mistura das raças, ao imenso país que nos envia o seu maior pintor e por intermédio dele nos fala de uma civilização de homens unidos pela esperança.

"JANIE SE CASA" COM JOAN LESLIE, SEGUNDA-FEIRA

A mocidade com seus problemas, suas alegrias, seus amores, foi sempre um interessante motivo para o cinema. Em "Janie se Casa" comédia da Warner Bros" são apresentadas de maneira agradabilissima as aventuras de um jovem casal: Joan Leslie e Robert Hutton. Além desses dois simpaticos artistas aparecem neste filme Edward Arnold, Ann Harding, Dorothy Malone e outros. Direção de Vincent Sherman. "Janie se Casa" será lançado segunda-feira no Pathé.

MAIS UM FILME DE HORROR... "O RETIRO DE DRACULA"

Coube novamente a Universal apresentar mais um filme da série de filmes fadados a causar arrepios. "O Retiro de Drácula" reune todos os tipos que até hoje se tornaram famosos. "O Monstro de Frankenstein", "O Lobishomem" "Dracula", "O Médico Louco" e a "Corcundinha".

"O Retiro de Drácula" será estreado na próxima segunda-feira nos cinemas Odeon, Roxy e América.

"MADALENA, ZERO EM COMPORTAMENTO"

Um dos melhores filmes até hoje realizados em Portugal, "Madalena, zero em comportamento" traça em pouco mais de uma hora a historia curiosa de uma garota sapeca que levou sua tentação a ponto de namorar abertamente na universidade e, por essa e por outras, recebeu um bem merecido zero em comportamento. Este filme que o Vitória lançará segunda-feira próxima apresenta um elenco dos melhores já reunidos pelo cinema português.

"AMAR FOI MINHA RUINA" APRESENTA UM TEMA OUSADO E FORTE

A luta selvagem e sem treguas de uma mulher para monopolizar completamente o interesse e a afeição do homem que ela ama, não recuando nem mesmo ante o crime para conseguir realizar seu intento, é o tema ousado e diferente de "Amar foi Minha Ruina", a soberba produção que a 20th Century Fox apresentará na proxima segunda-feira dia 21, nos cinemas: Palacio, São Luiz, Carioca, Rian, Icaraí e Petropolis.

REGINA

A rainha das aguas de colonia!

A princesa D. Teresa em companhia dos senhores Oscar Simão e Haroldo Garcia Braga. (Foto "Sombra")

O TEATRO

"CARA SUJA", HOJE, NO RIVAL

Será hoje, a "avant-premiere", ás 20,45 horas, no Rival, da engraçadissima comédia "Cara Suja", original de Alda Garrido e Henrique Fernandes, na qual Alda, a infernalissima atriz comica, desempenhará a chefe de uma quadrilha de "pivetes" especializada em roubos de telas raras e objetos de arte.

Ao lado de Alda Garrido veremos: Augusto Anibal, Nena Napoli, Francisco Dantas, Isa Alzira e Benito Rodrigues, Belcy Drumond, e outros.

"COCK-TAIL" DE "OS ARTISTAS UNIDOS"

Hoje, ás 18 horas, "Os Artistas Unidos" oferecerão á imprensa um "cock-tail" na "terrasse" da A. B. I.

Os convites para essa reunião de cordialidade já estão sendo expedidos.

ATOR CONCEIÇAO MACHADO

Pela sua alma será rezada, missa, amanhã, ás 11 horas, na igreja S. Antonio dos Pobres, á rua dos Invalidos.

Para este ato de piedade cristã são convidados todos os seus amigos e colegas.

A MENTIRA TEATRAL

Por ter sido pincelada a garganta de ouro do Vicente Celestino, não houve espetaculo quarta-feira, no João Caetano.

VOCÊ SABIA

que Sandro Polonio teve uma sincope quando soube que "Desejo" ia sair provisoriamente de cena?

COISAS QUE INCOMODAM

A peça "Luz de Gás" ser representada, no Fenix, em homenagem á Inspetoria de Iluminação.

O FILME DE HOJE

PIRAJA' — "Menina precoce" — Iracema Correia.

O CARTAZ DO DIA

MUNICIPAL — Fechado.

REGINA — "Frenesi", comédia, ás 21 horas.

GINASTICO — Fechado.

SERRADOR — "Cluzae", comédia, ás 20 e 22 horas.

FENIX — "Luz de Gás", comédia, ás 21 horas.

RIVAL — "Cara suja", comédia, ás 21 horas.

GLORIA — "Chang", ás 20 e 22 horas.

JOÃO CAETANO — "A baronesa e o capataz", opereta, ás 20 e 22 horas.

RECREIO — "Nem te ligo", revista, ás 20 e 22 horas.

CARLOS GOMES — "A volta ao mundo", revista, ás 20 e 22 horas.

O COMENTARIO DA NOITE

— A baronesa deu ontem, no João Caetano, a primeira vesperal a preços reduzidos, — informava na Agencia Nacional o Rubem Gil numa roda de amigos.

— Ela devia se exibir sempre de graça, — comentou o nazista Heitor Moniz, que ouvia a conversa.

EM CARTAZ NOS CINES METRO

"Aventura", com Clark Gable e Greer Garson dirigidos por Victor Fleming, está no Metro Passeio fazendo o sucesso esperado. Nos Metros Tijuca e Copacabana, em "reprise" a pedido, Robert Donat e Deborah Kerr dão "Longe dos Olhos".

O CINEMA

Ela se comprometera a roubar a carteira do rapaz... Ele, porém, roubou-lhe o coração...

Ginger Rogers

A pequena era esperta, bem' esperta... Ela entrára para aquela escola para aprender a roubar carteiras... Após algum sucesso como "aluna" toda a sua "aprendizagem" caiu por agua abaixo: um jovem diplomata roubou-lhe o coração... Essa é a historia alegre, bem alegre de "O Bater de um Coração", comédia "pr'a lá" de picante, que reune Ginger Rogers, mais encantadora do que nunca, personificando uma parisiense viva e bem humorada que ingressa numa escola de gente esperta, e Jean Pierre Aumont, um galã novo que agradará incondicionalmente às "fans".

Cartaz do Dia

CAPITOLIO (Sessão Passatempo) — "Os Amigos de Nossos Filhos" (Documentario. — "Dia de Mudança" (Nova aventura de Popeye) — "Puros Sangues de Kentucky (Variedade colorida) — "Invenções para o Após-Guerra" (Desenho de Gandy) — Noticias internacionais, ainda que pareça incrivel e novos episodios de filmes seriados — A partir de 10 horas da manhã.

SÃO CARLOS — "Alma Torturada" com Alan Ladd e Veronica Lake. — A's 2 — 4 — 6 — 8 e 10 horas.

IMPERIO — "Uma Vida Roubada" com Bette Davis. — A's 2 — 4 — 6 — 8 e 10 horas.

METRO PASSEIO: — "Aventura" com Clark Gable e Greer Garson. — 1|2 dia — 2.30 — 5 — 7.30 e 10 horas.

ODEON — "Vingança Felina" e "O Despertar Revelador". — A's 2 — 4.8 — 7 e 9.30 horas.

PALACIO — "Sonho de Estrela" com Carmem Miranda. — A's 2 — 4 — 6 — 8 e 10 horas.

PATHE' — "Além das Nuvens" e "Valentona Alegre" — A's 2 — 4.30 — 7 e 9.30 horas.

PLAZA — "O Bater de um Coração" com Ginger Rogers e Pierre Aumont. — A's 2 — 4 — 6 — 8 e 10 horas.

PARISIENSE — "O Bater de um Coração" com Ginger Rogers e Pierre Aumont. — A's 2 — 4 — 6 — 8 e 10 horas.

REX — "Dillinger" com Lawrence Tierney. — A's 2 — 4 — 6 — 8 e 10 horas.

SÃO LUIZ — "Amor Tempestuoso" com Don Ameche e Myrna Loy. — A's 2 — 4 — 6 — 8 e 10 horas.

VITORIA — "Amor Tempestuoso" com Don Ameche e Myrna Loy. — A's 2 — 4 — 6 — 8 e 10 horas.

METRO COPACABANA: — "Longe dos Olhos" — A's 2 — 4 — 6 — 8 e 10 horas.

METRO TIJUCA: — "Longe dos Olhos" — A's 2 — 4 — 6 — 8 e 10 horas.

IPANEMA: — "Alma em Suplicio", com Joan Crawford. — A's 2 — 4 — 6 — 8 e 10 horas.

ROXI — "Amor Tempestuoso" com Don Ameche e Myrna Loy. — A's 2 — 4 — 6 — 8 e 10 horas.

ASTORIA — OLINDA — RITZ — STAR — "O Bater de um Coração", com Ginger Rogers e Pierre Aumont. — A's 2 — 4 — 6 — 8 e 10 horas.

CARIOCA — "Sonhos de Estrela" com Carm. Miranda — A's 2 — 4 — 6 — 8 e 10 horas.

AMERICA — "Amor Tempestuoso" com Don Ameche e Myrna Loy. — A's 2 — 4 — 6 — 8 e 10 horas.

RIAN — "Sonhos de Estrela" com Carmem Miranda — A's 2 — 4 — 6 — 8 e 10 horas.

REPUBLICA — Na téla: "Tarzan e a Mulher Leopardo" — No palco: ás 21 horas, Numeros Variados.

Reuniões

CENTRO DON VITAL — Realiza-se hoje, mais uma reunião semanal do Centro Dom Vital, devendo falar o revmo. fr. Sebastião Hasselmann O. P. sobre o tema "Grandeza Pagã". O ato é publico e terá lugar ás 17.30 horas, na séde da referida instituição, á praça 15 de Novembro n. 101, 2º andar.

— SOCIEDADE BRASILEIRA DE GEOGRAFIA — Realiza-se hoje, ás 17 horas no salão nobre da Sociedade Brasileira de Geografia, a segunda conferencia do general Vieira da Rosa, relativa a "Zoocorografia do Brasil", em complemento a exposição anterior, de sua excursão no Araguaia-Xingu'.

SABONETE

Dorly

Preço por preço é o melhor!

Exposições

DI CAVALCANTI, na A. B. I.

IBERE CAMARGO, no Ministerio da Educação

POLLY MC. DOWELL, no Ministerio da Educação.

AQUARELAS NORTE-AMERICANAS, no Ministerio da Educação.

JOAQUIM TENREIRO, no Instituto de Arquitetos do Brasil

MARIO MAREL AGOSTINELLI, no Palace Hotel.

G. BRAGA, no Liceu de Artes e Oficios.

LUCILA FRAGA, no Palace Hotel.

LUCETTE LARIBE, no Copacabana Palace.

ANTIGUIDADES

Compram-se pratarias, porcelanas, pintura, joias, marfins, cristais moveis de jacarandá ou cedro Pagamos o valor da antiguidade.

CASA ANGLO AMERICANA ANTIGUIDADES LTDA.

Assembléia, 73 — Tel. 22-9664

A SOCIEDADE

A FESTA BEM QUE PODIA TER SIDO TRISTE

Jacinto de Thormes

Uma festa de despedida deveria ser triste. E' um ponto de vista que tenta padronizar os acontecimentos com valores certos, convencionados, protocolados, com fichario, graduações devidas etc.. O comportamento das pessoas, a regulagem dos sorrisos, o numero de lagrimas, a necessidade do lenço, tudo devia ser bem dosado, obrigatorio. Provavelmente assim teriamos bons atores no Brasil. Uma coisa estava certo nesse jantar e isso era o uso do vestido de baile, do smoking preto. Acredito no meu ponto de raciocinio. Uma festa de despedida deveria ser triste.

Por outro lado, pensando bem como ser triste quando quem vai embora está tão contente? E a senhorinha Laurita dos Santos Jacinto estava radiante. Como ser macambuzio com a senhorinha Helena Leitão toda de branco? Coisas assim não deixam, não pode ser. E de que adianta a gente possuir todas as teorias certas sobre o que deve acontecer numa festa de despedida quando a senhorinha Teresa Portela começa a contar Nova York, quando a senhorinha Gilda Landim está há poucos dias de distancia do seu casamento, de que adianta?

A verdade é que uma festa de despedidas bem que podia ser triste. Triste com a senhorinha Maria Helena Shalders cantando uma aria triste, com as senhorinhas Lucia Helena e Regina dos Santos Jacinto, triste com Martha Berro, Maria José de Paula, Dulce Cardoso, Silvia Pompeu do Amaral, com Diva Martins, Maria Helena Souza Dantas, triste com Marilia Delamare São Paulo (seria possivel?) triste com Vera Leite Garcia sorrindo.

Pelo menos seria um milagre negativo e diferente, certo só para o meu ponto de raciocinio, aliás brilhante.

Claude Austin o pianista estava lá, munido de teclas extras, canções velhas demais para não serem boas e naquela meia luz todos os homens eram pardos, por coisa nenhuma eles virão atrapalhar o sossego desta historia.

Li uma coisa engraçada sobre homens pardos e mulheres rosadas, na vida do estranho Rainer Maria Rilke. Falando nele, agora me deu uma vontade danada de escrever aqui em baixo aquele fantastico:

> Nunca posso ser só
> Muitos que me tem precedido
> E de mim vão se afastando
> Foram criando
> O eu que sou Eu.
> E se me sento ao teu lado
> E digo suavemente: cuidado,
> tenho sofrido;
> Quem sabe quem
> O murmura tambem.

Sim, vontade não falta de pingar essa poesia inundadora, aí em cima, mas que desculpa para encaixar assim, sem mais, um Rilke no meio de uma cronica social? Nada feito, mas mesmo assim eu gostaria.

Ainda estou, depois de tudo, seriamente com a opinião de que uma festa de despedida deveria ser triste, com valsa da despedida e tudo. Mas ela está tão contente, ela senhorinha Laurita dos Santos Jacinto, uma das pessoas simpaticas que conheço.

Boa viagem, até a volta, até já.

ANIVERSARIOS

Fazem anos hoje:

SENHORES: — dr. Lucas Saler — Jaime Moradine Fontes — José Eugenio de Oliveira Jordão — Ari Madeira — tenente coronel Afonso de Carvalho; Aroldo Renato Ascoli — Amenio de Oliveira Pestana — Savio Frois da Cruz e generais Canrobert P. da Costa e Raimundo Rodrigues Barbosa.

— Faz anos hoje o general de divisão Canrobert Pereira da Costa, ministro da Guerra.

— Faz anos hoje a senhorinha Teresa Couto Machado, filha do sr. Antonio Machado e sra. Osvalda Couto Machado.

SENHORINHA: — Vanda Ferreira Lima, residente em Além Paraiba.

SENHORINHAS: — Nilce Leão Coutinho.

ALMOÇO

O primeiro aniversario da fusão entre o Olimpico e o Clube dos 40 será comemorado com a realização de um almoço de cordialidade, para o qual foram convidados todos os consocios.

O agape terá inicio ás 12,30 horas.

CASAMENTOS

No dia 5 do proximo mês, ás 17 horas, na matriz de N. S. da Paz, da senhorinha Gilda de Matos Schilling, filha do sr. Florencio Carlos de Abreu Schilling e da sra. Luzia de Matos Schilling, com o tenente Fernando Ribeiro da Camara, filho do sr. Mario Leopoldo Pereira da Camara e da sra. Beraldina Ribeiro Pereira da Camara.

— Contrairão nupcias, amanhã, ás 16,15 horas, na igreja de São José, a senhorinha Vilma Martins da Nova e o sr. Wilson Alves Borges.

BODAS DE PRATA

O sr. Ricardo de Albuquerque, nosso antigo companheiro de trabalho, e sua esposa, oferecerão, amanhã, uma recepção ás pessoas de suas relações, á rua Domingos Lopes, 410, em comemoração ao 25º aniversario de casamento.

CINEMA NA A. B. I.

Na proxima quarta-feira, ás 17,30 horas, o Departamento Cultural da Associação Brasileira de Imprensa, apresentará no programa cinematografico, dedicado aos associados e suas familias, além da complemento nacional, o filme de longa metragem, "Forjador de Homens".

O ingresso far-se-á com a apresentação da carteira social.

JANTARES

O deputado general Flores da Cunha será homenageado no dia 31, ás 20 horas, no salão de honra do Automovel Clube do Brasil, com um banquete promovido pelos seus amigos e admiradores em regozijo pela sua volta ao generalato e pela sua atuação na Assembléia Constituinte.

ENTERROS

Foram sepultados ontem:

No cemiterio de S. Francisco Xavier, ás 16 horas, o jornalista Mario Alves, antigo parlamentar, e a sra. Maria Isabel Ramos Lameira.

— No cemiterio de São João Batista, ás 17 horas, as sras. Grazia Malavola; Adelia Alencar de Oliveira e sr. John Winkler.

— A's 17 horas, no cemiterio da Ordem da Penitencia, o jovem Luiz Fernando Batista Neves.

MISSAS

Serão celebradas hoje:

Da sra. Aurora Morgado da Cunha, ás 9,30 horas, no altar-mór da igreja de S. Francisco de Paula.

— Na igreja de São Jorge, ás 7,30 horas, do sr. Antonio de Oliveira Costa.

— Da sra. Rita Barreto Abbott, ás 9,30 horas, no altar-mór da igreja do Rosario.

— Na igreja de São Sebastião dos Capuchinhos, ás 8,30 horas, por alma da sra. Nicolina Amorelli.

— No altar-mór da igreja da Candelaria, ás 9,30 horas, por alma do capitão Artur Gomes de Paula.

Conferencias

APARICIO TORELLY (Barão de ITARARE') — Amanhã, ás 20 horas, no auditorio da A. B. I., sobre o tema "Imprensa popular".

— SRA. GABRIELLE MINEUR — A Secretaria Geral do Centro Nacional de Pesquisas Cientificas da França, ora entre nós, realizará hoje, ás 17 horas no auditorio da Escola Nacional de Belas Artes, uma conferencia do tipo semanario sobre a exequibilidade de uma colaboração entre o referido Centro e as entidades de pesquisas do Brasil sob assistencia técnica da França. A Fundação Getulio Vargas para este fim convidou as principais instituições cientificas desta capital. Entrada franca.

— PROF. ETTORE ONORATO — Este membro da Universidade de Roma realizará hoje, ás 18 horas, no auditorio do edificio-sede do Ministerio da Fazenda, uma conferencia sobre "Aplicações dos Raios X", patrocinado pela Fundação Getulio Vargas.

— DR. WILLIAM J. GRIFFIN — Hoje, ás 17 horas, na Faculdade de Filosofia (Av. Aparicio Borges, 40 sobre "A renascença poetica nos Estados Unidos.

— PROF. CASTRO REBELO — Hoje, ás 20,30 horas, na séde do Carioca E. C., no Jardim Botanico, sobre o tema: — "O trabalhador e a ordem economica social".

— DR. FREDERICO LACHMAN — A conferencia do dr. Frederico Lachman da Universidade Hebraica de Jerusalen, foi adiada por motivo de força maior, para data a ser oportunamente anunciada.

Doenças Nervosas

DR. NEVES MANTA

RUA SEN DANTAS 40

De 15 ás 18 horas

A MAIS ENCANTADORA DAS GAROTAS

EM

MADALENA, ZERO EM COMPORTAMENTO

NA PROXIMA SEMANA NO VITORIA

INTERESSANTE COMEDIA PORTUGUESA

COMPLEMENTO — SINTRA, MARAVILHA VERDE

Seguiu Para o Recife o Diretor do "Diario de Noticias"

A bordo do Bandeirante da linha européia da Panair do Brasil, com escala no Recife, seguiu para a capital pernambucana sr. Orlando R. Dantas, fundador e diretor-proprietario do influente matutino carioca "Diario de Noticias" e que vai rever pessoas da familia. Dali continuará para Natal.

Encontro Entre Artistas Sovieticos e Franceses

PARIS, 17 (S. F. I.) — Ao voltar de Cannes, os delegados soviéticos ao Festival Internacional do Filme, organizaram uma recepção na séde da delegação comercial soviética em Paris. Compareceram numerosas personalidades, estrelas e astros sovieticos e francesas, tais como: Ilya Ehrenbourg, as estrelas russas Marina Ladynina e Galina Vdiaxitzkaia, Fernand Gravey, os encenadores soviéticos e franceses Youtkovitch, Ptouchko, Louis Daquin e Jacques Becker.

Falando na ocasião, o sr. Kalatozov, ministro adjunto do cinema sovietico e chefe da delegação, exprimiu seu reconhecimento ao governo, cineastas e povo franceses pelo acolhimento amigo dispensado á delegação sovietica durante toda sua estada na França.

"Cannes — disse ele — é o principio da solida amizade entre cineastas franceses e soviéticos". Kalatozov organizou, em Paris, um festival de cinema soviético.

Menu do dia

ALMOÇO

Omelete de batatas e queijo

* * *

Mocotó com pickles (1)

* * *

Bifes á milanesa.

* * *

Clafontis (2)

* * *

(1) — MOCOTO' COM PICKLES: — Faça como mocotó ensopado, mas antes de reduzir o molho, reserve uma xicara e, depois do molho, reduzido engrosse ainda mais, ligando com gema, junte o mocotó e deixe esfriar. Depois corte em quadrados, passe em pó de pão torrado, arrume num tabuleiro, regue com manteiga e leve a tostar ligeiramente no forno. Tome a xicara de caldo reservado, côe, ligue ao fogo com 2 gemas e um calice de vinho, despeje sobre o mocotó. Enfeite com pedacinhos de pickles.

* * *

(2) — CLAFONTES — Ponha numa terrina 125 grs de farinha, 1 pitada de sal, um calice de cognac, 4 ovos, 1 colher de açucar. Mexa bem e vá juntando aos poucos 3 xicaras de leite, fervido e frio. Ponha metade desta mistura numa fórma lisa e untada e leve ao forno apenas para solidificar. Ponha por cima 400grs. de bananas em rodelas, cubra com o resto da pasta e leve em forno regular por uns 30 minutos. Desenforme e polvilhe com bastante açucar.

* * *

JANTAR:

Sopa de feijão branco.

* * *

Empadinhas de camarão

* * *

Arroz de forno

* * *

Carne de panela.

* * *

Cenoura na manteiga.

* * *

Doce de pão (3)

* * *

Bananas e queijo de Minas.

* * *

(3) — DOCE DE PÃO — Encha uma xicara de pão dormido, cortado em dados de 1 cm., e com a casca. Misture 3 gemas, 3 xicaras de leite quente, uma colher de chá de manteiga e açucar até adoçar. Junte o pão e leve a ferver. Despeje num prato, polvilhe com canela e leve ao forno para tostar.

DIA ASTROLÓGICO

HOJE, 18 — Dia favorável para viajar, fazer experiencias psiquicas e contratar ou realizar casamento.

ACONTECERA' HOJE AO LEITOR

— Seguem-se as possibilidades felizes ou não de hoje, com horas e numeros promissores para os leitores nascidos em quaisquer dia, mês e ano dos periodos abaixo:

PARA OS NASCIDOS

ENTRE 22 DE DEZEMBRO E 20 DE JANEIRO: — Complicações domesticas, saude abalada e rompimento. 7, 8 e 9; 34, 35 e 36. (hs. e ns.

ENTRE 21 DE JANEIRO E 19 DE FEVEREIRO: — Há possibilidades de cogitações no que diz respeito a terrenos, imoveis ou negocios bancarios. 10, 11 e 16; 37, 38 e 42. (hs. e ns.)

ENTRE 19 DE FEVEREIRO E 20 DE MARÇO: — Dia sem grandes assuntos. 12, 14 e 16; 21, 32 e 34. (hs.) e ns.)

ENTRE 21 DE MARÇO E 20 DE ABRIL: — Obstinação e receios de intromissão de estranhos nos seus negocios. 13, 15 e 17; 31, 51 e 71. (hs. e ns.)

ENTRE 21 DE ABRIL E 20 DE MAIO: — Idéas extravagantes, e confusão sentimental. 18, 19 e 20. (hs. e ns.)

ENTRE 21 DE MAIO E 20 DE JUNHO: — Favores, recompensa com lucros e satisfação. 10, 11 e 15; 28, 38 e 51. (hs. e ns.)

ENTRE 21 DE JUNHO E 22 DE JULHO: — Negocios relativos a construções e terrenos não serão bem sucedidos. A saude está precaria. 15, 16 e 18; 69, 73 e 81. (hs. e ns.)

ENTRE 23 DE JULHO E 22 DE AGOSTO: — Manhã agradavel, a tarde será aziaga com tormentos familiares. 10, 11 e 12; 55, 56 e 57. (hs. e ns.)

ENTRE 24 DE AGOSTO E 22 DE SETEMBRO: — Sucessos sociais e dia propicio para os namorados. 6, 8 e 10; 35, 44 e 52. (hs. e ns.)

ENTRE 23 DE SETEMBRO E 22 DE OUTUBRO: — Chance, em todos assuntos, principalmente com o outro sexo. 5, 9 e 11; 14, 18 e 20. (hs. e ns.)

ENTRE 23 DE OUTUBRO E 22 DE NOVEMBRO: — Adaptação, lucros, entusiasmo e satisfação. 17, 19 e 21; 35, 37 e 66. (hs. e ns.)

ENTRE 23 DE NOVEMBRO E 21 DE DEZEMBRO: — Mau estar, indisposição organica e nervosismo. 8, 10 e 12; 44, 46 e 57. (hs. e ns.)

Dentista para crianças e adultos

DR. MAURICIO NASLAUSKY

Lg. da Carioca, 5 (Ed. Carioca) 3.º and. sala 305 — Tel. 42-2746

2as. 4as. e 6as.-Feiras

Regressa aos EE. UU. Um Diretor da ONA

Pelo "clipper" da Pan American World Airways, retornou, ontem, á nova York, o jornalista Curt P. Steinfeld, diretor na América Latina da Overseas News Agency e membro da Associação Periodistica Latino-Americana.

"Na Praia", um dos quadros da exposição que Mario Marel Agostinelli inaugurou ontem, á tarde, no Salão-Nobre do Palace Hotel. O pintor peruano acaba de visitar a Baía, donde trouxe, uma impressionante coleção de marinhas, das mais belas, como luz e colorido, que temos visto nos ultimos tempos. A exposição merece ser vista por todos os amadores.

Exposição de Livros Infantis Ingleses

Continua despertando grande interesse a exposição de livros infantis britanicos que, sob os auspicios do Conselho Britanico se acha aberta ao publico na Sociedade Brasileira de Cultura Inglesa, no 5.º andar do Edificio Montepio. Esse interesse é, aliás, bem compreensivel, pois é sabido que a literatura infantil da Grã-Bretanha é das mais notaveis do mundo. Sem contar livros escritos para adultos — como "Robinson Crusoé" e "Viagens de Gulliver" — mas cujas adaptações para a infancia fazem o encanto de milhões de crianças, bastaria citar, como exemplo da importancia da literatura infantil na Grã-Bretanha, um simples livro: "Alice no País das Maravilhas", tão conhecido e apreciado no mundo inteiro.

Tendo-se em conta a influencia que a literatura infantil exerce sobre a educação e, ao mesmo tempo, seu papel como reflexo da cultura e das tendencias do povo, é bem compreensivel que a exposição, que ficará aberta até o fim do mês, venha despertando profundo interesse entre educadores e estudiosos em geral. Por outro lado, não é menos notavel a perfeição material das obras expostas — bem de acordo, aliás, com as tradições britanicas de "fazer bem tudo que se faz" — e esse aspecto tem sido apreciado não somente pelos conhecedores como pelo publico em geral.

A Primeira Mulher Nomeada Conselheira da Côrte Suprema

PARIS, 16 (S. F. I.) — Acaba de ser nomeada conselheira da Côrte de Cassação, a sra. Charlotte Lagarde — primeira mulher a quem foi concedida essa honra.

A sra. Charlotte Lagarde, esposa de um professor de direito e mãe de seis filhos. Foi ela a primeira mulher que conquistou o titulo de "agrégé" de direito privado, sendo ainda a primeira a ocupar uma cátedra numa faculdade de direito, lecionando atualmente na Universidade de Rennes.

Dr. Newton Motta

Medico

DOENÇAS DE SENHORAS — OPERAÇÕES — PARTOS

Consultorio: Av. Rio Branco, 128 s/515

TEL. 42-6168

Consultas das 9 ás 12

O RÁDIO

ALBERTO MADEIRA, a Cenoplastia e a Psicanálise

Depois do prestigio dos locutores que derrapavam nas ondas hertzianas os erros escorregadios, chegou a vez de pontificar no publico radiofonico os interpretes da musica popular. Principes dos gorjeios e os imperadores da bossa, marcaram época. Hoje não, porque tanto os speakers de vozes farfalhantes como os cancioneiros de valsas e batucadas decresceram na cotação dos sintonizadores.

Os ledores de anuncios já estão mais comportados — salvo as exceções de praxe — e os cantores de multidão passaram a ser cantores de esquinas, com auditorio reduzido.

* * *

Nos dias atuais, o que aparece é o trabalho de equipe. Os aplausos se dirigem para os "broadcasts" realizados no sistema de cooperação — é a técnica, o radio-teatro, a redação, os humoristas e os cantores. E, na ramificação dos setores que aparecem para um melhor brilhantismo da transmissão, um posto de destaque se localiza nos trabalhos da cenoplastia.

Os responsaveis pelo tratamento das novelas, no tocante aos interludios convincentes, que dão colorido especial aos cenarios, as épocas e as nuances de temperamento, precisam ser escolhidos com oportunidade, senso estetico e pleno conhecimento do assunto.

* * *

Na lista dos cenoplastas de meritos reconhecidos sobressai o nome de Alberto Madeira, um profissional consciente, que vem trabalhando nos bastidores das "emissoras associadas" para o maior éxito dos "broadcasts" que lhes são dados para vestir.

Procurando progredir sempre, estudando as ultimas conquistas do radio-teatro da Argentina e dos Estados Unidos, acompanhando os progressos no terreno artistico e técnico, Alberto Madeira, em todas as programações que necessitam de interludios cortinas e prefixos, dá o maximo que pode ser feito nos estudios brasileiros.

Os serviços desse competente "broadcaster" são frutos de pesquisas intensas no moderno repertorio especializado de melodias inglesas e norte-americanas, no sentido de dotar as irradiações da P.R.G.3 e da P.R.B.7 com novissimas roupagens, mais impressionantes e objetivas e mais eloquentes. A procura de musicas modernissimas para os espetaculos de teatro-cego e outras irradiações tem levado o Alberto Madeira á descoberta de novos caminhos, inclusive no da aposição de temas cinematograficos e fundos musicais baseados em dramas psicanaliticos na vestimenta de alguns programas. Mas isto, como diria Kipling, é uma outra historia...

BRAGA FILHO

A Radio Roquette Pinto transmitirá, dentro de alguns dias, programas especialmente destinados aos comerciarios da capital da Republica, com aulas que versarão sobre diversas materias de grande interesse para aquela laboriosa classe de trabalhadores.

Nestor de Holanda compôs para o Carnaval de 1947 a marchinha "Onda de Gafanhotos" que vai ser lançada na cera pela dupla Joel e Gaucho.

A Associação Brasileira de Criticos de Radio enviou ao presidente da Associação Brasileira de Imprensa, aos diretores da Associação Brasileira de Radio e ao jornalista Assis Chateaubriand, diretor das "Emissoras associadas" energicos oficios protestando contra as insinuações cretinas jogadas contra a imprensa brasileira, através de um programa noturno da Radio Tupi, transmitido no dia 10 do corrente.

Regressam Delegados Argentinos e Canadenses ao Congresso de Engenharia

A bordo dos "clippers" da Pan American World Airways, que, ontem, seguiram para Buenos Aires e Nova York, regressaram a seus países os drs. Ramon Ruiz Bates e Egidio Feruglio, membros da delegação argentina, e Vere Lovinge Fardley Wilmot, da representação canadense ao II Congresso Panamericano de Engenharia de Minas e Geologia, recentemente encerrado, nesta capital.

Tisiologistas Mexicanos Em Viagem Para o Uruguai

Tendo chegado da Cidade do Salvador, pelo avião da linha bahiana da Panair do Brasil, prosseguiram viagem, com destino a Montevidéu, pelo "clipper", os drs. Miguel Jimenez, presidente da Liga contra a Tuberculose, do México, Jesus A. Benitez, membro da representação daquele país ao III Congresso Brasileiro de Tuberculose, realizado na Baía.

Salão de Automovel

PARIS, 16 (S. F. I.) — Após oito anos e interrupção realiza-se atualmente, nesta capital, o 33º Salão do Automovel.

Não obstante as dificuldades do oito anos de interrupção realiza-se res do Salão preservar o seu caráter tradicionalmente internacional.

Setecentos expositores estão presentes e outros cem não puderam ser atendidos por falta de espaço. Foram realizados grandes trabalhos de adaptação no Grand Palais, inclusive para a colocação de 25 mil metros quadrados de esteira de juta e um giganteseo lustre de 15 toneladas de peso.

DR. BELMIRO VALVERDE

VIAS URINARIAS

Comunica a seus amigos e clientes que reassumio a sua clinica

Consultorio: — Edificio Porto Alegre, 11.º andar salas 1118/19 diariamente das 12 as 15 os R. Araujo Porto Alegre, 70. Tel 22-0934

MAIORES IMPOSTOS SOBRE OS LUCROS PEDE O SR. ALIOMAR BALEEIRO

(Conclusão da 3ª pag.)

por exemplo, em 1941, antes de Pearl Harbour, o imposto progressivo (surtax) começava de 6% e atingia a 77%, de modo que, computando-se o imposto proporcional de 4%, um contribuinte que ganhasse mais de U. S. $5.000.000 pagaria 81%.

Como, pois dizer-se que a nossa tributação ultrapassou os limites toleraveis se ela não excede de 30% através do imposto de renda?" Mais adiante, citando lucros extraordinarios, diz:

"Provocado por oportuno requerimento do ilustre deputado Café Filho, o Governo enviou à Constituinte espantosas informações acerca dos lucros em certas atividades nos ultimos anos. [illegible] de transportes, por exemplo, em que não houve apreciaveis inversões novas, pela evidencia de sua impossibilidade, os lucros se elevaram de Cr$...... 32.883.424,72 em 1941, para Cr$ 1.167.466.981,20 em 1945. Destas informações, vê-se tambem que a relação percentual entre os lucros e o capital, nos diversos negocios, vai de ... 400, 1.000 até mais de 2.000% o que demonstra a orgia de enriquecimento imerecido dos especuladores à custa dos martirios da nação".

A PROPOSTA SILENCIA

Afirma o sr. Aliomar Baleeiro que a propesta nada fala sobre esses fatos alucinantes. A mesma confessa que os impostos indiretos atingem 56% da receita tributaria, o que representa que o peso maior recai sobre os pobres, enquanto os ricos suportam apenas com a menor parcela, que lhes atingem apenas "as margens livres das suas disponibilidades".

PARALISAÇÃO DE OBRAS

A critica do sr. Aliomar Baleeiro vai alem, estende-se aos cortes orçamentarios que foram feitos sobre as verbas de material, notadamente sobre a VI — Plano de Obras e Equipamentos, que ficou reduzido à metade, ainda sem obedecer o preceito constitucional da descriminação. Não houve nenhum processo seletivo nesse corte, afirma.

Comentando esses cortes, diz que o Ministério da Viação ficou reduzido a verbas menores. Afirma que é impossivel a pratica de uma politica de fomentar-se, intensamente, a produção, como medida adequada anti-inflacionista, se não dispomos de transportes. Respondendo a apartes, diz o sr. Aliomar Baleeiro que é antieconomico cortar despesas uteis. Fala da situação do pessoal cuja despesa onera o orçamento, mas lembra que se o governo não pode dispensar os seus servidores, é mais urgen- serviços publicos. Exemplifi- te dar maior eficiencia aos cando, diz que o Ministério da Viação necessita de Cr$...... 1.664.894.757,90, para obras e equipamentos, e que no entanto, no atual orçamento foi consignada apenas a importancia de Cr$ 294.000.000,00, ou seja 20% de suas necessidades.

MAIOR TRIBUTAÇÃO

Após citar Agenor Roure afirma o sr. Aliomar Baleeiro:

"Em face dessa realidade que deverá fazer a Camara neste instante? Creio que o nosso dever é repelir a fabula da proposta, dotar suficientemente os serviços publicos, cuja utilidade for manifesta, manter os cortes das despesas adiáveis e, sem hesitações — cobrir o "deficit" com majoração do imposto sobre os que tem capacidade economica para pagá-lo: aqueles que tiveram lucros de 100, 400, 1.000 e 2.000%. Tributá-los sem medo, nem vacilação, e aliviar os contribuintes escorchados pelo imposto de consumo como ordena o art. 15 § 1.º da Constituição. Tal o objetivo do projeto que, em sessão anterior, tive a honra de apresentar à Camara.

Com essas medidas, lograr-se-á um aumento de, pelo menos, Cr$ 560.000.000,00. Se for insuficiente, maior ainda deverá ser a tributação, porque menor será o sacrificio da nação, pagando esses impostos de que se deixando espoliar pelo restrito grupo de certos homens de negocio, que o explora provocando-lhe reações populares".

Defendendo este ponto de vista, encarece a necessidade de se promover a gradual predominancia dos impostos pessoais e diretos sobre os reais e indiretos. E, concluindo o seu discurso, diz o sr. Aliomar Baleeiro:

"Não devemos ter ódio aos que nos dizem a verdade. O reparo do financista americano é positivamente certo. Somos um Congresso em 80 ou 90% comtários ou parentes desses proprietios ou parentes desses proprietários e fazendeiros, aos quais já se juntam, agora, elementos da plutocracia industrial e comercial, de modo que resistimos ao imperativo dever de tributar as classes a que estamos ligados, as de maior capacidade economica — deixando que o peso das despesas publicas recaia sobre os ombros dos consumidores, os 9.000.000 de trabalhadores rurais, os 2 ou 3 milhões de operarios, o resto enfim que trabalha e nada possui. Essa massa numerosa está esgotada, pois os 6 bilhões de cruzeiros de impostos indiretos recebidos pelo govêrno federal são a cristalização do seu suor. Já é tempo de convocar as elites para o sacrifício".

AÇUCAR PARA MINAS GERAIS

O Instituto do Açucar e do Alcool ainda se manteve na ordem do dia de ontem. Coube ao sr. Magalhães Pinto dirigir o requerimento de informações àquela autarquia. Quer saber o ilustre deputado mineiro, baseado em sérios reclamos das classes produtoras mineiras, quais as cotas de açucar distribuidas para os diversos Estados. Adianta que os produtores mineiros não estão satisfeitos com a cota que cabe a Minas — ..... 1.256.560 sacas — e que os mesmos se consideram prejudicados, ainda mais que São Paulo teve majorada sua cota para 5 milhões de sacas.

A CONTINUAÇÃO DO SR. JURANDIR PIRES

O sr. Jurandir Pires concluiu, ontem, o seu discurso em resposta ao sr. Horacio Lafer. Foi menos longo que na vespera, abordando só os conceitos econômicos. Falando sobre certa produção como solução para a situação econômica, diz que o sr. Horacio Lafer está com a razão, porem, quanto ao reaparelhamento e reequipamento modernizado significa, consolidação de monopólio". Continuando, ainda na parte de reequipamento das industrias, na parte referente a industria textil, diz que "só se faz tais exigências de grande apuração, na qualidade das máquinas importadas, a fim de se impedir que novas industrias se criem no país ficando circunscrito o ciclo fechado do monopólio da industria textil". Aborda a saida do ministro do Trabalho, cuja atuação dedica um bom trecho do seu discurso para comentar a solicitação do sr. Horacio Lafer, que obteve a designação de uma comissão para estudar os problemas da imigração. Procura demonstrar que esse problema é executivo e não será resolvido, apenas, com a criação de uma comissão. Prossegue afirmando que ha dois pontos a considerar no discurso do lider da maioria: 1.º o que reconhece a impossibilidade de se travar a marcha inflacionista, com o qual está de acôrdo; e, o 2.º — o que fala no reajustamento automático dos salários. A propósito do segundo ponto, lembra que já tratou do assunto quando sugeriu a criação de um poder econômico.

PROTEÇÃO A' INFANCIA

Apoiando e solidário com a Semana da Criança, ocupou a tribuna da Camara o sr. Novelli Jr.. Seu discurso foi rapido. Informa, inicialmente, que não vinha trazer à publico os mesmos argumentos com os quais tinha condenado a campanha lirica que se fez em pról da infancia. Vinha lembrar a conveniencia, mesmo nessa época de economias, de se manter o orçamento solicitado pelo Departamento Nacional da Criança e pelo Instituto F. Figueiredo, que representa a importancia de Cr$ 17.000.000,00. Concluindo, diz que esse credito não se destina a embelezar cidades nem mesmo a abertura de estradas, mas se destina a uma geração que está nascendo e na qual se deposita a esperança do Brasil.

DOIS REQUERIMENTOS

A bancada comunista, por intermedio do sr. Alcides Sabença, encaminhou à Mesa o seguinte requerimento:

"Requeremos, por intermedio da Mesa, ao exmo. sr. ministro da Viação, as seguintes informações sobre a E. F. C. B.:

1 — por que não há diferenciação, como determina a Constituição, entre as horas de trabalho noturno e diurno dos maquinistas e demais empregados, e quais as providencias que estão sendo tomadas para o cumprimento da Constituição;

2 — por que motivo não é fornecida uma diaria para alimentação e pousada à tripulação dos trens;

3 — por que motivo não são classificados como maquinistas os foguistas que de fato trabalham como maquinistas;

4 — por que os maquinistas, principalmente de trens de carga permanecem nas maquinas a vapor por um periodo de tempo, ás vezes superior a 24 horas;

5 — por que motivo foram suspensas as férias de grande numero de maquinistas de trens eletricos de suburbios."

O sr. José Romero ocupou a tribuna para comunicar à Casa que recebera as informações solicitadas ao prefeito do Distrito Federal, sobre compra de exemplares de livro sobre monumentos do Distrito Federal. Concluiu a sua rapida explicação elogiando o sr. O. R. Dantas, diretor do "Diario de Noticias" e empresa editora desse livro, por ter enviado graciosamente alguns exemplares daquele livro conforme esclarecia em seu oficio o prefeito, à Prefeitura do Distrito Federal.

Mais Duas Varas Criminais Em S. Paulo

S. PAULO, 17 (Asapress) — O Governo do Estado, em virtude do acumulo de serviço nas varas, preocupa-se no momento de dar execução ao decreto-lei que criou duas varas criminais privativas para o julgamento de certas infrações, inclusive os crimes contra a economia popular.

A Presidencia do S. T. M. Vai Ser Exercida Por Um General de Exercito

A presidencia do Superior Tribunal Militar, tendo em vista que existem nas fileiras das Forças Armadas de Terra, Mar e Ar patentes superiores a sua o que constitui uma situação incomoda para os proprios militares, pois a hierarquia é a base da classe, deve ser exercida por um general do Exército, almirante de esquadra ou tenente brigadeiro, isto é, quando for o caso. Para tanto, uma vez eleito, será proposta ao governo a promoção. Aliás a presidencia recai tradicionalmente no mais antigo, dai ser raro o acesso mesmo porque a compulsoria é aos 70 anos. O governo, ao que estamos informados, baseado nestes fundamentos, e mais que os militares daquela Corte são todos da ativa e pertencem a um quadro especial, está estudando uma solução para o caso que quer nos parecer ser urgente.

A UDN Não Recusará Participação

(Conclusão da 1ª pag.)

Republica aguardará apenas a volta do sr. Clemente Mariani, que amanhã segue para a Baía, a fim de assinar o decreto de sua nomeação para o Ministerio da Educação.

O sr. Clemente Mariani deverá regressar a esta capital em principios de novembro, pois a Convenção da UDN estender-se-á de 26 a 29 do corrente.

EXTERIOR

O mesmo deverá verificar-se quanto à pasta das Relações Exteriores. O presidente aguardará o regresso ao país do chanceler Neves da Fontoura para poder substitui-lo, entregando-lhe então a chefia da nossa representação diplomatica em Paris. Respeitando esta praxe de não substituir ministro de Estado em missão no estrangeiro, o governo conservaria desta forma a pasta para mais um representante da UDN, que, no caso, será provavelmente o sr. Raul Fernandes, que se encontra ainda igualmente no estrangeiro, participando da mesma missão que o sr. Neves da Fontoura.

EXPECTATIVA

Desta forma, ambas as pastas da UDN ficaram "na geladeira", à espera da decisão definitiva do partido sobre sua participação do governo federal. Isto, do angulo de observação do governo. Do da UDN, esta espera representaria talvez um reconhecimento mais preciso das intenções e rumos do governo, — atitude de expectativa que lhe daria elementos para adotar uma conduta final mais fundamentada.

O que podemos, entretanto, desmentir é que esteja tomada no momento, qualquer decisão no sentido de não participar de nenhuma forma do governo federal, recusando as pastas ministeriais à sua disposição.

EM MINAS, LUTA

Quanto à tese do "candidato unico", defendida pela politica do Catete, parece até agora de pouco sucesso no caso mineiro. As demarches autorizadas pelo chefe do governo no sentido de afastar a candidatura Carlos Luz, para abrir caminho a um "tertius" encontra serias dificuldades, como temos antecipado.

Ainda ontem toda a bancada mineira do PR, reuniu-se na sede do partido, com a presença do candidato e mais do senador Melo Viana, lider da dissidencia do PSD daquele Estado. Consideradas as duas hipoteses, não se chegou a uma solução definitiva, parecendo ter prevalecido a orientação de resistir, mantendo-se a candidatura Luz.

A noite, nova reunião dos elementos verificou-se na residencia do sr. Noraldino Lima, não tendo sido possivel à reportagem apurar, com exatidão, as resoluções adotadas, — havendo entretanto indicações de que, embora não se tenha decidido (as conversações prosseguirão hoje), a tendencia permanece no sentido de manterem o PR e a dissidencia do PSD mineiro o nome do ex-ministro da Justiça contra toda a pressão no sentido do candidato unico.

NA BAÍA TAMBEM

Ao que parece não prevalecerá também na Baía a tese do presidente Dutra do "candidato unico". Embora não revelado a posição, o PSD, que é ali minoritario, estaria disposto a ter candidato proprio.

A reunião secreta realizada pela bancada baiana pessedista ontem, terminou hoje cerca das 0,15 horas. Presidiu-a o general Pinto Aleixo.

Terminados os trabalhos abordamos o sr. deputado Lauro Farani, um dos nomes indicados para o governo constitucional da Baía. Não podia fazer declarações, entretanto a maneira como se expressou ao perguntarmos se tinha sido o seu nome o escolhido, para o mais alto posto no Estado do norte, foi quasi como que uma confirmação. Muito embora replicasse com evasivas, dizendo que somente o presidente da bancada, o general Pinto Aleixo, poderia prestar informes.

"O partido se julga com o direito de lançar o candidato que quizer, assim como aceitar as gestões, partam de onde partirem".

São palavras do general Pinto Aleixo que expressam o resultado a que se chegou na reunião de ontem. Quanto ao nome do futuro governador da Baía a ser apresentado pelo P. S. D. é ainda uma questão em estudos. Todavia a maneira de falar do sr. Lauro Farani, já é uma boa indicação, acrescentou.

Vão Participar do VI Congresso Argentino de Ginecologia

Com destino a Buenos Aires, seguiram ontem pelo "clipper" da Pan American W. A., os especialistas brasileiros srs. Campos da Paz Filho e A[illegible]lio Monteiro, os quais integrarão a delegação do nosso país ao VI Congresso Argentino de Ginecologia, com realização marcada para este mês.

No Rio Um Especialista Francês Em Molestias Tropicais

Procedente de Cayenna pelo avião da linha paraense da Panair do Brasil, via Belem, chegou, ontem o especialista francês em molestias tropicais major medico Herve Alexandre Floch, diretor do Instituto Pasteur, da Guiana Francesa e do Territorio de Inini. O Instituto é um importante nucleo de pesquisas, notadamente de estudos do impaludismo e medicina tropical. Vem o dr. Floch participar da II Conferencia Panamericana de Lepra que se iniciará amanhã, nesta capital, prolongando os trabalhos até 31 do corrente.

Hitler Vivo Em Destino Ignorado — Diz o Chefe do Serviço Secreto

(Conclusão da 1ª pag.)

INVESTIGAÇÃO E DUVIDA

William Heimlich manifestou que "como um elemento do serviço secreto sempre fui septico", e acrescentou que o corpo de Hitler — se foi encontrado. "Eu falei com vários russos sobre o caso — continuou Heimlich — mas nenhum deles manifestou que o viu".

O declarante, que é tenente-coronel do Exercito, recentemente foi afastado do seu posto no serviço secreto para assumir um cargo civil no Governo Militar de Berlim. No momento serve como diretor interino dos Assuntos Politicos.

NADA CONCRETO DA MORTE

Disse tambem Heimlich que não ha uma prova concreta para apoiar a teoria de que Hitler suicidou-se nos ultimos dias de Berlim. Acrescentou que não ha nada mais que hipoteses sobre a morte de Hitler.

O ex-chefe do serviço secreto em Berlim indicou tambem que nunca se obteve uma certeza dos relatos sobre as insignificantes provas colhidas sobre a morte do "fuehrer" alemão.

CONVICÇÃO ANTIGA

Em 22 de maio ultimo foi ouvido o parecer de Heimlich, que se atribuiu então a um oficial americano, pois nessa oportunidade era impossivel citar o seu nome, já que era o chefe do serviço secreto dos Estados Unidos. Naquela ocasião Heimlich disse acreditar que o substituto de Hitler Martin Bormann — que foi julgado "in absentia" pelo Tribunal de Nuremberg e condenado à forca — e Eva Braun, a amante de Hitler, estavam vivos tambem.

Heimlich afirmou que não pode saber com certeza como o trio fugiu da improvisada [illegible] que foi transformada a Chancelaria, ainda que consta puseram um fim a sua vida, em 30 de abril de 1945, quando o Exercito Vermelho estava a ponto de cercar a capital alemã.

TRES PISTAS

Todavia, disse Heimlich, que as vias de fuga estavam limitadas a tres: 1) — Um vôo para a Suiça ou Espanha; 2) A adoção de uma nova identidade e consequente disfarce para depois perderem-se entre as multidões, e 3) — Fuga de Berlim, provavelmente em avião, rumo a um [illegible] secreto situado nas elevações dos Alpes Bavaros.

TALVEZ EM BERLIM

Heimlich disse ser possivel que Hitler, Borman e Eva Braun estejam vivendo em Berlim. Frisou que os arquivos da policia foram destroçados pelo bombardeio da cidade e que pessoas influenciadas por Hitler facilmente poderiam conseguir papeis falsos que tornariam maluco qualquer investigador.

Para o Governo do Ceará a Candidatura do General Juarez Tavora Será Lançada

(Conclusão da 5ª pag.)

conseguidas nas eleições para presidente e vice-presidente da Camara e da Republica, respectivamente. Essa demonstração bastava para atestar a hegemonia e a disciplina pessedista."

A respeito da opinião do sr. Getulio Vargas sobre o Partido Trabalhista, esclareceu o sr. Luzardo que o "ex-presidente pensa que o PTB é uma força que se está erguendo e que cada vez se torna mais solida, mais consistente, arregimentando-se para um futuro de completa reivindicação dos trabalhadores".

Quanto à situação dos seus amigos, divididos entre o PTB e o PSD, "o sr. Getulio Vargas, durante a nossa palestra afirmou que estará aqui e ali, mas sempre ao lado dos seus amigos, sem côr partidaria, pronto para apoia-los a qualquer momento".

Finalizando, o embaixador Batista Luzardo disse que o sr. Getulio Vargas, seguirá para o Rio em principios de novembro, a fim de reassumir sua cadeira no Senado.

ACENTUA-SE A COALIZÃO CONTRA LUDOVICO

Aos Diretorios Municipais do PSD, UDN e Esquerda Democratica em Goiaz foi enviada uma circular assinada por elementos pertencentes ás três organizações comunicando-lhes que aplaudem a atitude dos dissidentes pessedistas Aquiles Pina, Diogenes Sampaio, deputado Calado Godoi, deputado João Abreu, Hosanah Guimarães, Ulisses Jaime e outros; e pedem apoio para o movimento de união de todos os goianos no sentido de criar-se um regime de paz e liberdade no Estado.

A circular é subscrita, entre outros, pelo deputado Domingos Velasco, deputado Jales Machado, Claro Godoi, Hermogenes Coelho, conego José Trindade, Benedito Velasco, Nero Macedo, Togo Almeida.

Dessa maneira o movimento já conta com a maioria da representação goiana na Camara dos Deputados.

COMICIO EM COPACABANA

Promovido pelo Grupo de Copacabana da Esquerda Democratica realizar-se-á no proximo domingo, dia 20, ás 20,30 horas, um grande comicio popular para definir a posição daquele partido em face dos problemas do povo carioca. Serão oradores os srs deputado Hermes Lima, Alceu Marinho Rego, professor Bayard Boiteux, Herbert Chamon, academico Roberto Toledo e maritimo Manoel Tiburcio da Silva.

AÇÃO SOCIAL DA UDN

Será inaugurado amanhã, ás 21 horas, á rua Voluntarios da Patria, 196, o Posto de Alistamento Eleitoral n. 1, do Departamento de Ação Social da UDN sob a direção da sra. Carlota Castricto de Matos. Comparecerão á solenidade o senador Hamilton Nogueira, presidente da Comissão Executiva da UDN seção do Distrito Federal e o deputado Euclides de Figueiredo.

Estão sendo convidados todos os filiados ao partido.

VAI A S. PAULO O CORONEL HUGO SILVA

O interventor fluminense, coronel Hugo Silva, segue hoje para São Paulo, a convite do interventor José Carlos de Macedo Soares para assistir à inauguração da Exposição da Pecuaria que se realizará na capital bandeirante.

Em companhia do coronel Hugo Silva seguem os srs. Nelson Godoy, secretario de Agricultura; Rocha Werneck secretario de Educação e Salo Brand, secretario de Viação.

SUBSTITUIÇÃO DE RETRATOS

CAMPOS, 17 (Asapress) — Em cumprimento a uma portaria do sr. Rocha Werneck secretario da Educação do Estado do Rio, mandando substituir pelo de Caxias todos os retratos de personalidades do governo Getulio Vargas existentes nas repartições publicas, o capitão Coraci Souza, delegado de Policia deste municipio, determinou a retirada da Delegacia das efigies dos srs. Getulio Vargas, Amaral Peixoto, Alfredo Neves, Eugenio Borges, Toledo Piza, Hernani de Carvalho, José Sobral, Aires Pinto e Osvaldo Lima.

A UDN NO MUNICIPIO DE IGUAÇU'

O diretorio da U. D. N., em Queimados, 2º Distrito de Iguaçu', realizará domingo proximo, 20 do corrente, a inauguração do serviço de auto-falante, á rua Irmãos Guinle, 435, naquela cidade.

Ao ato comparecerão os deputados Prado Kelly e Soares Filho, o dr. Mario Guimarães, o coronel Alberto Melo, o dr. Decio Melo, coronel Peregrino Azevedo, o sr. Valter Modesto da Silva e o candidato á Prefeitura local, nas proximas eleições, sr. Sebastião Arruda de Negreiros.

O "MINAS GERAIS" E AS ATIVIDADES PARTIDARIAS MINEIRAS

BELO HORIZONTE (Serviço especial) — O "Minas Gerais", orgão dos poderes publicos mineiros, em nota imparcial e exata, noticiou a realização da ultima assembléia do Diretorio Estadual da U. D. N.

O fato está sendo favoravelmente comentado nesta capital, pois, desde que começou a ditadura do sr. Valadares, prolongada na do sr. Beraldo, qualquer referencia do "Minas" a outros partidos que não o oficial, e a outras pessoas que não as amigas do governo, era sistematicamente omitida, quer se tratasse de uma simples nota de aniversario, homenagem social, quer mesmo de expediente oficial, como a publicação das atas da Ordem dos Advogados ou do Instituto da Ordem dos Advogados, ambas entidades oficiais.

A CONVENÇÃO DA ESQUERDA DEMOCRATICA EM GOIAZ E NO RIO GRANDE DO SUL

GOIANIA, 17 (Asapress) — Está sendo aguardado hoje nesta capital o deputado Domingos Velasco, que virá tratar de assuntos ligados à Esquerda Democratica, cuja Convenção Estadual será realizada na semana vindoura, a fim de serem escolhidos os candidatos a Assembleia Legislativa.

* * *

PORTO ALEGRE, 17 (Asapress) — Procedente de São Paulo, chegou a esta capital o sr. Alipio Correa Neto, presidente da Comissão Executiva da Esquerda Democratica naquele Estado e que foi alvo, na sede da E. D., de uma expressiva homenagem por parte de seus correligionarios.

Aproveitando o ensejo, o novel partido socialista debaterá as diretrizes a serem seguidas na proxima campanha eleitoral, marcando-se uma Convenção Estadual para os fins do diretorio nacional da E. D., inclusive os srs. João Mangabeira, Hermes Lima e Domingos Velasco.

CANDIDATO DO PTB AO GOVERNO FLUMINENSE

CAMPOS, 17 (Asapress) — O PTB realizará no proximo dia 27, nesta cidade, a Convenção dos Diretorios Petebistas do norte do Estado, devendo ser nessa ocasião lançado o nome que representará o partido nas eleições de 19 de janeiro para o governo estadual. Fala-se que será apresentada a candidatura do deputado Abelardo Mata.

ADVERTIDO UM PROCER COMUNISTA

BELEM, 17 (Asapress) — O Partido Comunista advertiu o advogado Stelio Maroja, porque o mesmo participou de reuniões dos partidarios do general Zacarias Assunção. O citado é chefe de uma celula comunista.

LUTA INTENSA NO PARANA'

CURITIBA, 17 (Asapress) — Desenvolve-se intensa luta entre a ala radical do PSD, chefiada pelo sr. Pinheiro Machado, com o apoio do PR, e a ala liberal, prestigiada pelos demais partidos do Estado.

O "Diario da Tarde" divulga um telegrama-manifesto do general José Agostinho dos Santos, em que o mesmo se declara disposto a aceitar a sua candidatura, se a mesma concorrer para a pacificação do Paraná.

O Estado do Rio e a Luta Contra a Tuberculose

O interventor Hugo Silva visitou, ontem o Sanatorio "Azevedo Lima", estabelecimento para tuberculosos, localizado no Fonseca, em Niteroi. Acompanhou-o o seu secretario particular, cap. Eusebio da Cunha Mendes. Recebido pelos srs. Lauro Mota, titular do Departamento de Saude, e José Amelio, diretor do hospital, percorreu o ilustre visitante todas as dependencias do estabelecimento, conversando com os doentes e funcionarios. Fez uma série de perguntas sobre o funcionamento do sanatorio e numero atual de internados, que é de cerca de duzentos.

Nessa visita, o coronel Hugo Silva, como medico, sentiu a eficiencia com que funciona esse estabelecimento de saude. O sr. José Amelio informou ao interventor Hugo Silva que a capacidade do estabelecimento é de 300 leitos o que não se verifica devido á Escola de Enfermagem, ocupar os tres ultimos pavimentos do predio.

Após a visita ao Sanatorio, dirigiu-se o chefe do governo estadual para as dependencias da Escola de Enfermagem que funciona no mesmo predio, mas completamente independente. Recebeu-o a diretora, sra. Aurora Afonso Costa. O coronel Hugo Silva sentiu a necessidade de ser a Escola de Enfermagem transferida para predio proprio, o que viria permitir a completa utilização do sanatorio para os fins a que se destina. Os seus dois ultimos andares, divididos em apartamentos com todo o conforto, poderão ficar á disposição de particulares, com a vantagem para os cofres do estabelecimento, que teriam o total ou pelo menos grande parte da sua manutenção coberta por essa renda. Assim, a verba atualmente destinada a esse sanatorio poderá ser dotada a novos empreendimentos no genero, de acordo com o programa governamental de luta contra a peste branca. Como se sabe, tem sido grande a procura do Sanatorio "Azevedo Lima" por parte de pessoas de recursos, já pela deficiencia de estabelecimentos congeneres já pela sua excelente localização e magnifica aparelhagem, de acordo com a mais moderna tecnica no tratamento da tuberculose.

Ao se retirar, manifestou o coronel Hugo Silva a excelente impressão que lhe deixara a visita, tendo palavras de elogio para a direção e o funcionalismo do Sanatorio "Azevedo Lima" e da Escola de Enfermagem.

INSTALADA EM VERDADEIRAS CASAS DE COMODOS A JUSTIÇA NO RIO DE JANEIRO

(Conclusão da 12ª pagina)

encontrarem-se pilhas de processos velhos pelos cantos das salas, em baixo das poucas poltronas que ha por lá, em baixo das carteiras dos serventuarios, quando entre tais papeis ha muitos deles de grande importancia, o deles de grande impor- sabilidade para os encarregado da sua manutenção.

MEMORIAL AO PRESIDENTE DA REPUBLICA

Em data de 20 de março de 1946, assinado por escrivães criminais, escreventes-juramentados, auxiliares, e oficiais de justiça foi enviado ao presidente da Republica um longo e substancioso memorial a respeito são só da situação dos serviços do Foro Criminal, como da propria situação dos serventuarios.

ALGUNS DADOS DO MEMORIAL

O referido memorial aborda o assunto em todos os seus aspectos ingerindo entre outras coisas, alem da necessidade de ampliação e melhoria das condições dos serviços, a extinção das custas pagas em dinheiro aos escrivães, as quais passariam a ser pagas em selos.

Esta medida moralizaria, segundo argumentam os serviços de justiça de vez que desapareceria o conceito erroneo de que a justiça estava sendo comprada. A par desta medida pediram ainda fossem elevados os vencimentos dos escrivães, ficando o pagamento dos serventuarios inferiores a cargo do governo. Pediram, ainda, que o material de consumo, papel, lapis, canetas, tinta, capas, cordeis etc., seja fornecido pelo Estado e não comprado pelos escrivães.

Argumentaram, ainda, com muita propriedade, aliás, que enquanto em outros lugares a justiça constitui onus para o governo aqui no Rio de Janeiro constitui fonte de renda num total de Cr$ 31.000.000,00, anuais para uma despesa de Cr$ 17.000.000,00, sendo justo, que o excedente seja empregado na melhoria das condições de serviços.

UM SONHO QUE SE NÃO REALIZA

Alem dos inconvenientes citados acima existem numerosos outros de ordem moral ou higienica ou simplesmente de ordem pratica, tudo isto porque o Fôro Criminal está relegado a um descaso quase que nunca visto. Por isto há entre os serventuarios, e são tantos, a velha aspiração de que sejam centralizados os serviços de Justiça, no Rio de Janeiro. E' um sonho que se não realiza, muito embora os beneficios da sua concretização se façam sentir a mais de cem anos.

MELHOR ANDAMENTO DA JUSTIÇA

Todos sabem como estão espalhados os serviços da Justiça, no Rio de Janeiro. Em predios diferentes, funcionam o Fôro Criminal, o Pretorio e o Tribunal de Apelação, na rua D. Manuel. Na Avenida Rio Branco está situado o Supremo Tribunal Federal e o Supremo Tribunal Militar está na Praça da Republica. Há ainda o Juizo de Menores e um numero enorme de cartorios e tabelionatos espalhados pela cidade, alem de outras repartições da Justiça, tudo estando a indicar a necessidade da centralização, trazendo bons resultados para o publico, para os serventuarios e até para a propria Justiça, cujo andamento seria mais rapido e mais eficiente.

ULTIMA HORA ESPORTIVA

BRASIL, 2 x ARGENTINA, 2

TERMINOU EMPATADA A COMPETIÇÃO PUGILISTICA DE ONTEM

O espetaculo pugilistico de ontem, no ginasio do Flamengo, na Gavea entre argentinos e brasileiros, transcorreu num ambiente de franca cordialidade.

Os argentinos venceram as duas primeiras lutas e os brasileiros as duas ultimas, terminando a competição empatada.

Resultados tecnicos da reunião:

1.ª LUTA — Peso-galo — Ademar Correia, brasileiro, 53k 600 x Aldo Burgos argentino 56k 400.

Juiz — Salomoni, argentino

Venceu o pugilista argentino merecidamente por pontos.

2.ª LUTA — Peso-pena.

Ricardo Carrizo, argentino 57k 700 x Carlos Jesus, brasileiro, [illegible]

Juiz — Euclides Matesco.

Venceu o argentino Carrizo por pontos, aliás de modo dificil.

3.ª LUTA — Peso meio-medio.

Jacomo Boderone, brasileiro, 64k x José Cabrera, argentino, 60k 700.

Juiz — Jaime Ferreira.

Atuando muito bem, Boderone obteve brilhante vitoria por pontos.

4.ª LUTA — Pesos medios.

Velacio Silva, brasileiro, 73k x Hugo Raviculé, argentino 70k 60.

Juiz — Manoel de Souza

Venceu Velacio Silva por pontos, tendo o argentino oferecido boa luta.

TRICOLORES E RUBROS PRONTOS PARA A LUTA

A linha americana

BALANÇO DE FORÇAS DA REGATA ACADÊMICA

No próximo domingo, 20 de outubro, a Federação Atlética de Estudantes promoverá o seu Campeonato de Remo, o qual deverá ter a participação de cerca de doze Escolas Superiores do Distrito Federal.

Nos diversos setores de nossas atividades náuticas, os acadêmicos metropolitanos vêm treinando com assiduidade para o certame máximo, o que garante antecipadamente o exito da competição. Entre os remadores que tripularam as representações universitarias contam-se vários de nossos maiores "rowers". Assim sendo, não somente em entusiasmo se destacará a regata do domingo mas também na parte técnica, dando ao nosso publico a sensação pouco comum de ver os seus idolos lutando entre si com camisetas diversas das que costumam envergar comumente, juntando-se adversários das regatas oficiais e dispersando-se os companheiros de Clube. Entre as grandes forças da próxima competição, Arquitetura, Quimica e Medicina, apresentam-se como mais provaveis vencedores. A camisa alva dos nossos futuros Arquitetos aparecerá pela primeira vez na raia de Botafogo e terá que sustentar forte duelo com a azulada da Quimica e a verde da Medicina. Com menos possibilidades, porém capazes de surpreender teremos as representações de Engenharia, Agronomia, Veterinária, Direito e Educação Fisica. Alem dessas ha guarnições que são forte candidatos nos diversos páreos como as de Ciências Medicas, Odontologia, Medicina e Cirurgia, que muito poderão influir no resultado final do certame.

Por todos esses motivos, a Competição Acadêmica do próximo di 20 está fadada aos maiores sucessos.

A DIREÇÃO DA REGATA

As regatas acadêmicas têm se caracterizado pelo exito de sua direção técnica. Reconhecendo isto, a F. A. E. entregará, mais uma vez, á Federação Metropolitana de Remo o encargo de dirigir o certame convidando benemérito Afonso Segreto So o benemérito arbitro geral em testemunho publico de seu reconhecimento ao ilustre desportista pelo muito que ele tem feito no desempenho deste cargo. Com esta resolução a entidade estudantil garante antecipadamente o exito técnico da direção do seu certame máximo.

MERCADOS

CAMBIO

O mercado de cambio iniciou ontem os seus trabalhos em condições estaveis e sem alteração nas taxas. O Banco do Brasil vendia libra a Cr$ .... 75,44 16, e dolar a Cr$ 18,72 e comprava a Cr$ 74,55 50, e dolar a Cr$ 18,50 respectivamente.

Assim fechou inalterado

O Banco do Brasil fixou as seguintes taxas para venda de cambiais:

A vista:

Libra	75,44 16
Dolar	18,72
Franco suiço	4,37 34
Franco belga	0,42 71
Peso chileno	0,60 51
Peso boliviano	0,14 51
Peso argentino	4,61 94
Peso uruguaio	10,60 82
Escudo	0,76 16
Coroa sueca	5 21 09
Coroa dinamarquesa	3,90 08
Franco	0,15 74

O Banco do Brasil para compra das letras de coberturas afixou as seguintes taxas:

A vista:

Libra	74,55 50
Escudo	0,75 20
Dolar	18,50
Peso argentino	4,53 15
Peso uruguaio	10,27 75
Franco suiço	4,32 24
Franco belga	0,42 20
Peso chileno	0,59 61
Peso boliviano	0,43 61
Coroa dinamarquesa	3,83 50
Coroa sueca	5,14 96
Franco	0,15 56

CAMARA SINDICAL

Em 16 do corrente:

	LIVRE
Londres	75,15 94
Suiça	4,39 10
Nova York	18,73
Portugal	0,76 10
Urugual	10,73 68
Argentina	4,68 61
Chile	0,60 39
Belgica (belga)	—
Belga (f. b.)	0,42 78
França	0,15 79
Canadá	18,76
Suecia	5,21 52

OURO FINO

O Banco do Brasil comprou ontem a grama de ouro fino na base de 1,000 por 1.000 ao preço de Cr$ 22,70 e vendia ao de 25,25.

BOLSA DE VALORES

A Bolsa de Valores esteve ontem, bastante ativa, verificando-se vendas apreciaveis em grande numero de papeis em evidencia. As apolices da União regularam estaveis, com as municipais calmas e as estaduais de sorteio firmes e melhoradas. As obrigações de guerra ficaram estaveis, mantendo-se em boa posição as ações de banco e companhias.

CAFÉ

O mercado de café disponivel funcionou ontem, firme e com os preços em alta. O tipo 7 foi cotado ao preço de Cr$ 56,00 por 10 quilos, na tabua e venderam-se 430 sacas.

Fechou inalterado.

Cotações por 10 quilos:

Tipo 3	Nominal
Tipo 4	Nominal
Tipo 5	Nominal
Tipo 6	Nominal
Tipo 7	57,00
Tipo 8	56,50

PAUTA SEMANAL — Est. do Rio — Café Comum Cr$ 4,00

PAUTA MENSAL — Est. de Minas — Café comum Cr$ 5,65 idem fino Cr$ 8,80.

MOVIMENTO ESTATISTICO

Entradas 11 461. Embarques nada. Estoque 591.662 sacas.

ALGODÃO

O mercado de algodão regulou ontem calmo, com os preços inalterados e negocios mais ativos.

Fechou inalterado.

MOVIMENTO ESTATISTICO

Entradas 1.800. Saidas 935 Estoque 20.177 fardos.

COTAÇÕES POR 10 QUILOS — Sertão — fibra longa — tipo 3, 130,00 a 132,00, tipo 4, 126,00 a 128,00. Sertões — fibra media — tipo 3, 123,00 a 124,00 tipo 5, 112,00 a 114,00. Ceará — fibra media — tipo 4, nominal, tipo 5, 108,00 a 110,00. Matas — fibra curta — tipo 4 nominal tipo 5 nominal. Paulista — fibra curta — tipo 4 nominal, tipo 5, 122,00 a 124,00

AÇUCAR

O mercado de açucar funcionou ontem, sustentado, sem preços declarados e negocios regulares.

Fechou inalterado.

MOVIMENTO ESTATISTICO

Entradas 26 878. Saidas ... 12.788. Estoque 55.033 sacas.

GENEROS

O movimento verificado foi o seguinte:

	Ent.	Saic
Arroz	15.077	1 019
Açucar	17.918	11.000
Batatas	—	—
Banha	—	440
Feijão	1.905	455
Farinha	—	800
Charque	—	—
Milho	2.641	—
Manteiga	9.331	—
Bacalhau	200	—
Batatas holandesas	16.198	—
Cebolas	2.447	—

SERVIÇO AEREO

Aviões esperados e a sair hoje

PANAIR — Partida ás 5,30 horas para Caravelas — Salvador — Recife — Fortaleza — Parnaiba — S. Luiz e Belem; ás 7,05 horas para Caravelas — Salvador — Aracaju — Maceió e Recife; ás 6,40 horas para B Horizonte — M. Claros — B. Horizonte — Uberaba e São Paulo; ás 8,10 horas para Belo Horizonte; chegada ás 11.35 horas; partida ás 6,15 horas para S. Paulo — Bauru — C. Grande Corumbá e Cuiabá, ás 6,30 horas para S. Paulo — Curitiba — Foz do Iguaçu e Assunção; ás 11 horas e ás 15,40 horas de Belem — Carolina — Barreiras e Pirapora; ás 17 horas de Belem — S. Luiz — Parnaiba — Fortaleza — Mossoro — Natal — Recife — Salvador e Caravelas; as 16,25 horas de Uberaba — Araxá e B. Horizonte; ás 12,20 horas de P. Alegre — Curitiba e S. Paulo; ás 11,40 horas de Paris — Lisboa — Dakar e Recife.

PAN AMERICAN AIRWAYS — Partida ás 6,30 horas para Salvador — Maceió — Recife — Natal — Fortaleza — E. Luiz — Belem — Port of Spain — San Juan e Miami; chegada ás 12,45 horas; chegada ás 7,30 horas B. Aires e Montevidéu; partida ás 14 30 horas; partida ás 8 horas para S. Paulo — P. Alegre — Montevidéu e B Aires; chegada ás 16,45 horas; partida ás 8,45 horas para Belem — Port of Spain — San Juan e N. York; chegada ás 13,30 horas.

CRUZEIRO DO SUL — Partida ás 6 horas para P. Alegre, chegada ás 10,55 e ás 16,35 horas; partida ás 8 horas para B. Aires; chegada ás 15,50 horas; partida ás 5,45 horas para Belem; ás 11,30 horas para Salvador; chegada ás 15,10 horas de Recife; partida ás 7 horas ppara Caracas; ás 5,30 horas para Belem.

VARIG — Partida ás 7,30 horas para S. Paulo — P. Alegre — Pelotas e Montevidéu.

LAB — Partida ás 9 e ás 13,30 horas para S. Paulo; chegada ás 12,20 e ás 16 50 horas; partida ás 5,30 horas para Salvador — Maceió — Recife e Natal.

AEROVIAS BRASIL — Partida para São Paulo ás 9, ás 13 e as 16 horas; chegada 5,30 e as 12,30 hora; partida ás 5,30 horas para Belo Horizonte, chegada ás 8,45 horas; partida ás 3,45 horas para Porto Alegre, chegada ás 3,30 horas; partida ás 9 e ás 13 horas para Curitiba; chegada ás 5,30 e ás 7 horas partida ás 5,55 horas para Belem, chegada as 3,40 horas; chegada ás 3,15 horas de Anapolis.

VASP — Partida para São Paulo — 1ª ás 6,55 horas; chegada as 9,40 horas; 2.ª partida as 9,30 horas; chegada as 11,15 horas; 3 partida ás 12,15 horas; 4.ª partida ás 13 horas chegada as 15,45 horas.

REAL — Partida ás 8,30, as 10 e as 14,45 horas para São Paulo; chegada ás 10, ás 13,30 e as 6,15 horas.

Magnificos os Exercicios dos Adversarios do Classico de Domingo Proximo

As equipes do Fluminense e do América, contra seus quadro de reservas, realizaram, ontem, renhidos exercicios preparando-se para o classico de domingo proximo.

EM ALVARO CHAVES

Os tricolores ensaiaram, ontem, com uma unica modificação: Osni formou a zaga dos titulares com Haroldo, tendo boa atuação.

A linha média que atuou contra os alvos foi mantida e Oliveira, o popular Pé de Valsa, jogou um tempo no conjunto de aspirantes.

O exercicio foi excelente. No primeiro tempo os titulares enfrenatarem os reservas e perderam por 3x0, goals de Juvenal, Afonsinho e Murilo. A equipe efetiva reagiu na fase final, quando atuou contra os aspirantes e acabou vencendo o treno por 4x3. Os pontos dos vencedores foram marcados por Orlando (2), Rodrigues e Simões.

Os quadros foram os seguintes:

TITULARES: — Alfredo (Delio) — Osni e Haroldo — Pascoal — Telesca e Bigode — Amorim — Ademir — Simões — Orlando e Rodrigues.

RESERVAS (1º tempo) — Robertinho —Amauri e Ebro — Afonsinho Mirim e Ismael — Pinhegas — Valdir — Paulo — Juvenal e Murilo.

ASPIRANTES: — (2º tempo) — Robertinho — Eros e Miguel — Oliveira — Irani e Noronha — Mazinho — Caréca — Juvenal — Enguiça e Gaeta.

NO AMERICA

Os americanos treinaram pela parte da manhã e atuaram sem Vicente, substituido por Batatais. A ofensiva sofreu ligeiras alterações e o quadro efetivo acabou vencendo, merecidamente, pela contagem de 4 x 2, goals de Cesar (3), e Amaro, dos vencedores e de China e Ubaldo, dos vencidos.

Os times estiveram assim organizados: — Batatais — Domicio e Grita — Oscar — Dino e Alvaro (Amaro) — Manoco — Maxwell — Cesar — Lima e Jorginho.

OS RESERVAS: — Osni — Batista e Valter — Braz — Palito e Paulo — Zé Vicente — Ubaldo — China — Mario e Esquerdinha.

O Torneio Inter-Americano de Tenis

MEXICO, 17 (A. F. P.) — O tenista belga Phillipe Washer e a americana Pauline Betz venceram ontem o "match" para duplas-mistas, no Torneio Interamericano de Tenis, vencendo Bob Falkenburg-Louise Brough, americanos, por 6 x 2, 8 x 10 e 10 x 8.

O melhor jogador desse "match" foi Pauline Metz, a fulgurante estrela do tenis internacional, e que já se sagrou campeã nos torneios de Wimbledon e Los Angeles.

Phillippe Washer, que chegou ás semi-finais no torneio de Los Angeles, integra a equipe belga á Copa Davis.

Nas duplas para cavalheiros, Pierre Pelliza, da França, e Tom Brown, dos E. Unidos, derrotaram Rafael Ortega e Federico Cervantes, do Mexico, por 9 x 7 e 6 x 1. Os mexicanos Flavio e Otavio Martines venceram os canadenses Mac Diarmid e Jean Marois, por 6 x 2 e 6 x 2. Alejo Russell, argentino e Segura Cano, equatoriano, sobrepujaram Gustavo Palafox e Victor Hernandez, mexicanos, por 6 x 0 e 7 x 5. Alberto Danel e Alfred Millet, do Mexico, venceram Eduardo Buse e Richard Hart, americanos por 1 x 6, 6 x 1 e 7 x 5. William Talbert-Chase Hare, dos Estados Unidos, derrotaram Humberto e Romero Martinez, do Mexico, por 6 x 0 e 6 x 1.

Campeonato Aberto de Tenis da Cidade do Rio de Janeiro

Iniciam-se na Proxima Semana os Jogos da 2.ª e 4.ª Classes de Cavalheiros e 2.ª de Senhoras — Os Resultados da Rodada de Quarta-Feira — Os Jogos Para Hoje

A Federação Metropolitana de Tenis dará inicio na proxima segunda-feira, aos jogos do Campeonato Aberto de Tenis da Cidade do Rio de Janeiro, das 2.ª e 4.ª classes de Cavalheiros e 2.ª classe de Senhoras, simples e duplas, uma vez que todos os jogos da 2.ª classe serão terminados depois de amanhã, ou seja domingo á tarde, tanto assim que na rodada de hoje teremos 2.ª quarta final e 3.ª quarta final do simples de Cavalheiros, 1 semi final de duplas mistas e 1 semi-final de duplas de Cavalheiros.

Na rodada de quarta-feira, onde o jogo principal foi o de duplas de Cavalheiros, 1.ª semi-final, entre Armando Vieira e Rui Ribeiro x Carlton Hood e Ademar de Faria, que como já era de se esperar foi uma partida cheia de lances sensacionais, conseguindo arrancar do numeroso publico que ali compareceu muitas palmas.

Os resultados foram os seguintes:

Armando Vieira venceu Ricardo Pernambuco por 6-4 — 5-7 e 6-1.

Nelson Moreira venceu Eduardo Melo por 6-4 — 3-6 — 8-6.

Alvaro Osorio e Marcelo Hardy venceram Yedda Carvalho e Carlos Augusto Ferreira por 6-4 — 3-6 — 6-2.

Armando Vieira e Rui Ribeiro venceram Carlton Hood e Ademar de Faria por 6-4 — 6-8 — 6-4 — 5-7 e 6 x 1.

Carlton Hood venceu Amorim Rocha por 6-2 — 6-3.

OS JOGOS MARCADOS PARA HOJE FORAM OS SEGUINTES

NO FLUMINENSE F. C. — ás 16 horas — Ademar de Faria x Roberto Mesquita; Carlton Hood x Alvaro Osorio; ás 17 horas — Ricardo Pernambuco e Nelson Moreira x vencedor de Laura Fonseca e Paulo Ferraz x Alvaro Osorio e Marcelo Hardy.

AMANHA VESP. A'S 16 hs

Alda Garrido

ALDA GARRIDO

No RIVAL — Hoje sessão unica ás 20,45

CARA SUJA

Comedia original de ALDA GARRIDO e H. Fernandes

3 atos humanos, com muita graça e emoção

BILHETES A' VENDA

CAMPEONATO ESPANHOL

MADRID, 17 (A. F. P.) — E' a seguinte a classificação dos clubes que disputam o "Grande Campeonato da Liga de Futebol Espanhola, da Primeira Divisão":

1.º lugar — Valência, 3 jogos, 6 pontos; 2.º lugar — Atletico Bilbão, 3 pontos, 5 pontos; 3.º lugar — R. C. D. Espanhol, 3 jogos, 4 pontos; 3.º — Atletico Aviação, 3 jogos, 4 pontos; 4.º lugar — Real Madrid, 3 jogos, 3 pontos; 4.º lugar — C. D. Sabadell, 3 jogos, 3 pontos; 4.º lugar — Desportivo Coruna 3 jogos 3 pontos; 5.º lugar — Real Oviedo, 3 jogos, 2 pontos; 5.º lugar — Real Gijon, 3 jogos, 2 pontos; 6.º lugar — Real Clube Celta, 3 jogos, 1 ponto; 6.º lugar — C. F. Barcelona 3 jogos, 1 ponto; 6.º lugar — Desp. Castellon, 3 jogos, 1 ponto.

Triunfo do Golf Brasileiro

BUENOS AIRES, 17 (A.F.P.) — Nos "links" do Golf Club, o brasileiro Mario Gonçalves obteve grande triunfo vencendo Bracht por 6 x 4 e Herrera por 6 x 5.

S. C. Lenita x Praça 13 F. C.

Realizou-se no campo do Palestrino, o esperado embate entre os dois conjuntos do S. C. Lenita x Praça 13 F. C. Jogando melhor saiu vencedor o Lenita, em ambos os quadros por 4 x 1 e 2 x 1 o segundo team.

O quadro vencedor estava formado: Vasco; Vavá e Jorge; Valdemiro, Rei e Russo; Valter, Manoel, Licio e João. Fizeram os tentos: Valter três e Manoel um.

CAXAMBÚ

GRANDE HOTEL

ABERTO O ANO TODO

Telefone 62 Caixa Postal [illegible]

HEMORROIDAS

tratamento sem dôr e sem operação, por processos modernos

DR. OLIVEIRA

R. VISCONDE RIO BRANCO 47, 1º — Tel.: 42-5509

Hora popular: das 18 ás 19

Mário Viana na Direção do Jogo E. Santo x E. do Rio

O delegado da C.B.D. em Curitiba, capitão Manuel Aranha, informou particularmente, num telefonema para esta capital, haver recebido um telegrama de Florianopolis, no qual se diz que os catarinenses não comparecerão a Curitiba para o jogo de domingo, que decidirá a posição dos dois Estados no Campeonato Brasileiro.

Atribui-se essa disposição dos dirigentes da Federação Catarinense ao receio de represalias a certos incidentes ocorridos domingo ultimo em Florianopolis.

A C.B.D. foi informada pela F.M.F. de que o arbitro Mario Viana foi posto á disposição da Confederação para dirigir o encontro de amanhã á tarde, entre fluminenses e capixabas, no estadio Caio Martins.

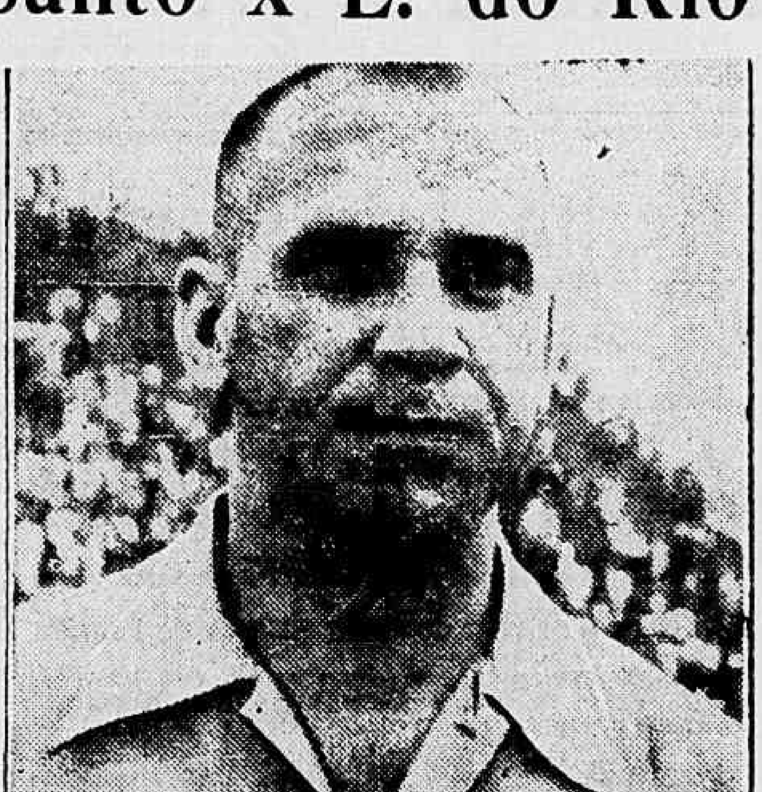

Mario Viana

TREINARAM OS ESPIRITO-SANTENSES

Os jogadores capixabas realizaram ontem um exercicio no estadio Caio Martins, preparando-se para o encontro de amanhã.

Foram submetidos a um individual e, em seguida, a um rapido "bate-bola". Não está escalado definitivamente o onze capixaba.

A Federaão Mineira de Football consultou á C.B.D. sobre o local dos jogos do vencedor da serie Minas x Mato Grosso com o vencedor do Espirito Santo x Estado do Rio.

Falando á reportagem, o presidente do C. T. de Football declarou que o assunto só será objeto de cogitações do Conselho Técnico depois de ser conhecido o vencedor das partidas Espirito Santo x Estado do Rio.

DR. JOSE' DE ALBUQUERQUE

Membro efetivo da Sociedade de Sexologia de Paris

DOENÇAS SEXUAIS DO HOMEM

RUA DO ROSARIO, 98

De 1 [illegible]

Com o Prefeito os De[illegible] de Pugilismo da Argentina

Na tarde de ontem, estiveram com o prefeito Hildebrando de Gois acompanhados do sr. Pascoal Segreto Sobrinho e outras autoridades da Confederação Brasileira de Pugilismo, os delegados argentinos Pastor Del Campo, Marcus Loras e Antonio Salvone. E teve ainda como participante da embaixada o sr. Orlando Dela Nina presidente da Federação Paulista de Box. No decorrer da visita de cortesia, salientaram os delegados argentinos a cooperação prestada pelo prefeito carioca aos assuntos pugilisticos da cidade quando frisaram a necessidade da construção do Ginasio.

A palestra prolongou-se por mais alguns instastes, tendo o prefeito Hildebrando de Gois agradecido a visita dos delegados augurando-lhes atuação brilhante.

Irajá x Nova America, Domingo Proximo

O jogo da segunda categoria entre o Nova America e o Irajá marcado para domingo passado foi transferido para a tarde de domingo proximo.

DAVID KAHN, Inc. U. S. A.

a maior fábrica de canetas do Mundo

CASA STEPHEN — RUA S. JOSE' 117 — RIO

Agencia — Distribuidora para o Brasil

Enfrentando a Parelha Finesse - Guriri, a Galhardia Tentará a Primeira Vitoria Classica

TÍTULO EM CAUÇÃO

PEDRO DANTAS

O Grande Premio "Derby Club", que acaba de ser disputado pela segunda vez, na sua nova distancia, de 3.800 metros, destina-se, pelas suas condições, a consagrar o melhor "stayer" nacional em atividade nas pistas. Oficialmente, cabe, pois esse titulo a El Morocco, um filho de Tintoretto e Carioca, adquirido, nos leilões de sua turma, por elevado preço, mas de campanha relativamente modesta, até agora.

A vitoria desse cavalo deve, pois, ser recebida com algumas reservas, até que venha uma confirmação. Não podemos impugná-la, sem cerimonia, diante do "pedigree" do ganhador: baste considerar-se que, o ano passado, a prova foi levantada por Eldorado, seu irmão paterno, sem luz, mas com sobras, é verdade que sobre um Miami prejudicado e um Typhoon indisposto e febril; mas, de qualquer modo, com farta exibição das qualidades de resistencia que nunca deixou de comprovar.

Tambem não se pode aceitar pura e simplesmente esse resultado como definitivo: baste não se perder de vista a circunstancia de ter sido a prova corrida em pista pesada, que além de favoravel ao ganhador, excluia Eldorado e Typhoon, e, se não excluia Goyo, tornava-lhe mais penoso o percurso, já de si desfavoravel a um chiador. Cabe, portanto, perguntar se o resultado teria sido o mesmo em cancha normal. Pergunta a que seria precipitado responder, num ou noutro sentido. Aguardemos.

Outra pergunta que se poderia fazer é se El Morocco teria conseguido impor-se a Goyo, num "mano a mano", mesmo na pista e na distancia do "Derby Club". A resposta a essa pergunta seria indispensavel para verificar até que ponto o resultado verificado pode ter traduzido uma vantagem ocasional, devida ao desenvolvimento tático da corrida. Outra questão que ficará em suspenso até que o novo "crack" ofereça a confirmação de suas qualidades. Aguardemos. Até lá, sem uma razão decisiva para contestar a validade do titulo em poder de El Morocco, devemos, por simples cautela, deixá-lo sujeito a caução.

OFICIAIS BRASILEIROS QUE REGRESSARAM DOS ESTADOS UNIDOS

Após uma permanencia na America do Norte, regressaram, ontem, em avião de AEROVIAS BRASIL, sob comando do Major Osvaldo Matoso Maia os seguintes oficiais:

Capt. Paulo Carvalho, Capt. Raposel Zippin, Capt. Alfredo Cunha, Capt. Jorge Xexeo. Os referidos oficiais vieram acompanhados das respectivas esposas.

No cliché um aspeto do desembarque no Aeroporto Santos Dumont.

Teatro João Caetano

Sexta-feira, 25, ás 20,45 horas

A PEDIDO DE MILHARES DE "FANS":

A Viuva Alegre

Com VICENTE CELESTINO e GILDA ABREU - Estréia do tenor *Angelo de Freitas*

HOJE, 20 hs. Amanhã, 16 - 20 e 22 horas E Domingo, ás 15 - 20 e 22 horas. Despedida da peça de R. MAGALHAES JUNIOR:

A BARONESA e o CAPATAZ

PROGRAMA DE DOMINGO

COTAÇÕES

1º pareo — 1.000 metros — A's 13.10 horas — Cr$ 18.000,00.

	Cavalo	Ks	Cts.
1 (1	Irinia	54	40
(2	Piazote	56	60
2 (3	Concurso	56	40
(4	Galante	52	50
3 (5	El Goya	53	60
(6	Bertioga	50	85
4 (7	Holy Dancer	54	50
8	J'Attendrai	54	30
(9	Vitacia	56	60

2º pareo — 1.600 metros — A's 13.40 horas: — Cr$ 25.000,00.

	Cavalo	Ks	Cts.
1—1	Segredo	56	35
2—2	Guido	56	25
3 (3	Igara II	54	35
(4	Gironda	54	60
4 (5	Itaipu'	56	40
(6	Giria	54	60

3º pareo — 1.400 metros — A's 14.10 horas: — Cr$ 25.000,00.

	Cavalo	Ks	Cts
1 (1	Urvio	52	70
("	Ureno	52	70
2 (2	Maracatu'	50	85
(3	Taoca	50	60
3 (4	Himera	54	60
(5	Juvia	50	50
4 (6	Hardiana	50	16
("	Hiava	50	16

4º pareo — 1.000 metros — A's 14.45 horas: — Cr$ 22.000,00.

	Cavalo	Ks	Cts.
1 (1	Ganges	56	50
"	Nedda	54	50
(2	Coquetel	56	40
2 (3	Gabardine	54	40
4	Gralha	54	50
(5	Graça	54	80
3 (6	Mundéu	56	60
7	Guaçatinga	54	50
("	Cilcha	54	50
4 (8	Iba	54	60
9	Juliana	54	85
("	Existencia	54	85

5º pareo — 1.400 metros — A's 15.15 horas — Cr$ 25.000,00.

	Cavalo	Ks	Cts
1—1	Gigo	56	40
2 (2	Iraty II	56	40
(3	White Face	56	60
3 (4	Mangerona	54	70
(5	Orelfo	56	50
4 (6	Glycinia	54	18
(7	Acarape	56	60

6º pareo — Premio Clássico "Candido Egidio de Souza Aranha" — 2.000 metros — A's 15.45 horas — Cr$ 50.000,00

	Cavalo	Ks	Cts
1—1	Galhardia	55	4[illegible]
2 (2	Ofigia	55	50
(3	Igara II	53	50
3 (4	Grey Lady	59	50
("	Garrida	52	50
4 (5	Finesse	59	20
("	Guriri	55	20

7º pareo — 1.400 metros — A's 16.20 horas: — Cr$ 25.000,00 — "Betting"

	Cavalo	Ks	Cts.
1 (1	Garbo II	55	35
"	Caracol	55	35
(2	Pury	55	60
2 (3	Farçola	55	40
(4	Bourgo	55	80
(5	Camacho	55	50
(6	Jornal	55	70
(7	Caviar	55	35
(8	Rib	55	60
(9	Cambuci	55	50
(10	Cometa	55	50
(11	Hunter	55	85
(12	Pedro Monte	55	40
(13	Paquequer	55	50
(14	Eletico	55	60

8º pareo — 1.400 metros — A's 10.55 horas: — Cr$ 22.000,00 — "Betting".

	Cavalo	Ks	Cts
1 (1	Surprise	53	20
(2	Ixtria	50	60
2 (3	Furacão	54	40
(4	Foguete	54	50
3 (5	Fincapé	56	30
(6	Fantastico	52	60
4 (7	Trenol	52	40
"	Sanguenolth	54	40
("	Flexa	50	40

9º pareo — 1.800 metros — A's 17.30 horas: — Cr$ 20.000,00 — "Betting"

	Cavalo	Ks	Cts
1 (1	Malo	53	60
(2	Marancho	58	35
2 (3	Mate	58	60
(4	Encarnaça	50	50
3 (5	Heleno	60	60
(6	Relampago	50	80
4 (7	Nero	56	16
(8	Rockmoy	53	70

Octavio Babo Filho
ADVOGADO
Rua 1.º de Março 6-Tel 43-6256

O Novo Diretor do Campo Experimental de Provas de Tiro

Acaba de ser nomeado o tenente-coronel Edgar Alvares Lopes, do Quadro de Técnicos da Ativa, para exercer o cargo de diretor do Poligono de Tiro da Marambaia, considerando o campo experimental de provas de tiro mais importante da América do Sul. O novo diretor que é engenheiro de armamento pela Escola Técnica do Exército e pertence a arma de artilharia, tomara posse nos primeiros dias de novembro próximo. O ato contará com a presença das autoridades militares e será possivelmente presidido pelo general de divisão Fiusa de Castro, chefe do Departamento Técnico e de Produção do Exército.

ADVOCACIA TRABALHISTA
NAPOLEAO FONYAT
Carmo 65, 4.º — 43-8185

VARIAS

QUATRO PROVAVEIS DESERÇÕES

E' provavel a ausencia, nas provas em que foram alistados na batina de amanhã, dos animais Cavador, Malemba, Iona e Victory. Os forfaits desses nacionais deverão ser entregues hoje à Comissão de Corridas.

O CONCURSO DE "VIDA TURFISTA"

Na Sala da Comissão de Corridas do Jockey Club Brasileiro, realizou-se ontem a entrega dos premios do concurso anual, instituido pela revista especializada do nosso turfe "Vida Turfista", sob o patrocinio do capitão Luiz Alves de Castro.

Em nome deste ultimo falou o locutor oficial do Jockey Club Brasileiro, sr. Teofilo de Vasconcelos que agradeceu ao sr. José Bastos Padilha, diretor daquela revista o patrocinio do concurso e teve palavras de elogios à contribuição dos cronistas de turfe concorrendo àquele concurso e, finalizou, elogiando o nosso colega da "A Manhã", sr Teofilo Pereira Bittencourt, o ganhador do concurso anual.

Em nome da "A Manhã" respondeu o seu secretario, sr. Arnaldo Gonçalves, que agradeceu as referencias feitas ao seu jornal.

Finalmente, em nome do sr. Teofilo Pereira Bittencourt, falou o dr. Bricio Filho, que com aquela sua verve inimitavel fez o elogio de "Vida Turfista" e do capitão Luiz Alves de Castro.

Aos presentes foi servido um cock tail, acompanho de salgadinhos.

OS TRABALHOS DE ONTEM

Na pista de areia do Hipodromo Brasileiro exercitaram-se ontem os seguintes animais:

GARBO, Armando — 360 metros, em 23"2|5.

ALVINOPOLIS, Rigoni — 700 metros, em 45".

GRALHA, Barbosa — 600 metros, em 38".

CHARO, J. Graça — 800 metros, em 50".

CAYUBA, P. Fernandes — 600 metros, em 40.

EDUCADA, Camara — 600 metros, em 38.

BILONTRA, Valdemiro — 600 metros, em 37"2|5.

FOLIA, Otilio — 600 metros, em 37"1|5.

CONSELHO, Serra — 700 metros, em 44".

ALLAH, Rigoni — 800 metros em 50".

HERTZ, Ullôa — 600 metros, em 39" suave.

BEIRAO, Linhares — 600 metros em 37".

VEGA, Reduzino Filho — 360 metros, em 24"2|5.

NEGRAMINA, D. Ferreira — 600 metros, em 40", suave.

TAROBA', Ullôa — 600 metros em 36".

HESPERIA, Castillo — 360 metros em 25", suave.

SARACURA, Barbosa — 600 metros, em 39 suave.

FANTASCTICO, Araujo — 1.200 metros, em 79".

COPELA, Castillo — 700 me

PURY, Geraldo — 600 metros, em 36".

EDITOR, Iad, 360 metros, em 24".

SERPENTE NEGRA, D. Conceição — 360 metros, em 23".

HALO, Reduzino — 600 metros em 38".

RIO NEGRO, Aleixo — 700 metros em 45".

DONDESTA', Legghton — 600 metros, em 38.

ESQUADRA, E. Cardoso — 600 metros, em 37"2|5.

ASSOCIAÇÃO DE CRONISTAS DESPORTIVOS CONCURSOS DE PALPITES — TURFE

Com o resultado da corrida realizada sabado ultimo, ficou sendo a seguinte a classificação dos concorrentes inscritos nos concursos abaixo:

TAÇA "ALFREDO FORD"

1—Isac Moutinho .. .. 114—183
2—Ivan Moutinho .. .. 114—183
3—Raimundo Chaves .. 114—183
4—J. L. C. Pereira. 112—176
5—Juraci de Araujo .. 108—166
6—Emanuel Salgado .. 98—162
7—A. Bastos .. .. 102—156
8—Horacio Benvenuto. 104—153
9—Gerson Cordeiro ... 104—153
10—Manfredo Liberal .. 98—152
11—A. Correia .. .. .. 97—150
12—Nestor C. Pereira .. 96—149
13—João Loques .. .. 98—147
14—P. L. Davidovich .. 92—144
15—M. Vale Junior .. 99—143
16—F. Morais Cardoso.. 97—143
17—O. de Carvalho .... 94—141

Record de duplas: Cr$ 269,00 — A. Correia.

TAÇA "O GLOBO"

1—Isac Moutinho 131
2—Ivan Moutinho 131
3—Raimundo Chaves 131
4—Juraci de Araujo 124
5—J. L. C. Pereira 123
6—A. Bastos 116
7—Horacio Benvenuto 116
8—Gerson Cordeiro 115
9—Manfredo Liberal 114
10—F. Morais Cardoso 113
11—A. Correia 113
12—M. Vale Junior 113
13—Emanuel Salgado 112
14—Nestor C. Pereira 109
15—João Loques 105
16—Oscar de Carvalho 104
17—Pascoal L. Davidovich .. 102

ASSOCIAÇÃO DE CRONISTAS DESPORTIVOS CONCURSOS DE PALPITES — TURFE

Com o resultado da corrida realizada sabado ultimo, ficou sendo a seguinte a classificação dos concorrentes inscritos nos concursos abaixo:

TAÇA "OLIVAL COSTA"

1—Isac Moutinho .. .. 134—201
2—Ivan Moutinho .. .. 134—201
3—Raimundo Chaves . 134—201
4—A. Bastos .. .. .. 137—196
5—João Loques .. .. 120—187
6—Emanuel Salgado .. 125—187
7—A. Correia .. .. .. 125—183
8—Juraci de Araujo .. 124—179
9—Manfredo Liberal .. 119—179
10—J. L. C. Pereira.. 121—178
11—Oscar de Carvalho .. 101—177
12—F. Morais Cardoso . 119—175
13—M. Vale Junior ... 118—173
14—Nestor C. Pereira . 114—168
15—P. L. Davidovich .. 107—161
16—Gerson Cordeiro .. 104—161
17—Horacio Benvenuto. 98—148

Record de pontas: — Cr$ 530,00 — M. Vale Junior.

TAÇA "A NOITE"

1—Isaac Moutinho 153
2—Ivan Moutinho 153
3—Raimundo Chaves 153
4—A. Bastos 132
5—Emanuel Salgado 113
6—F. Morais Cardoso 137
7—João Loques 136
8—A. Correia 136
9—Juraci de Araujo 133
10—Manfredo Liberal 133
11 — J. L. Costa Pereira .. 133
12—M. Vale Junior 132
13—Nestor C. Pereira 128
14—Oscar de Carvalho 119
15—Pascoal L. Davidovich . 113
16—Gerson Cordeiro 11
17—Horacio Benvenuto 107

Frotoejas Assaduras
POLVILHO ANTISSEPTICO
GRANADO
Frieiras Suores fétidos

CORRIDA DE AMANHÃ

COTAÇÕES

1º pareo — 1.600 metros — A's 13.40 horas: — Cr$ 22.000,00.

	Cavalo	Ks	Cts
1—1	Bilontra	56	20
2 (2	Arranchador	56	35
(3	Aeronca	54	60
3 (4	Indra	56	50
(5	Monte Sião	56	40
4 (6	Rio Negro	56	50
(7	Nativo	56	30

2º pareo — 1.400 metros — A's 14.10 horas: — Cr$ 25.000,00.

	Cavalo	Ks	Cts
1—1	Saracura	55	22
2—2	Copelia	55	40
3—3	Harican	55	25
4 (4	Jaba	55	50
(5	Dondesta	55	35

3º pareo — 1.600 metros — A's 14.40 horas — Cr$ 25.000,00.

	Cavalo	Ks	Cts
1—1	Hesperia	53	35
2—2	Halo	55	40
3 (3	Hipias	53	25
(4	Huri	53	60
4 (5	Allah	55	40
(6	Cavador	55	35

4º pareo — 1.500 metros — A's 15.15 horas: — Cr$ 18.000,00.

	Cavalo	Ks	Cts
1 (1	Sirigy	58	30
(2	Conselho	53	80
2 (3	Old Plaid	53	40
(4	Aymoré	52	50
3 (5	Exigente	56	22
(6	Caxton	52	80
4 (7	Escorpion	58	40
8	Bélico	56	60
(9	Buridan	59	70

5º pareo — 1.600 metros — A's 15.45 horas: — Cr$ 20.000,00.

	Cavalo	Ks	Cts
1 (1	Fragata	54	40
(2	Mimi	52	50
2 (3	Tuin	52	40
3 (4	Editor	52	50
(5	Folia	54	30
(6	Giruá	52	50
4 (7	Herta	52	25
(8	Malemba	50	50

6º pareo — 1.000 metros — (Pista de grama) — A's 16.2[illegible] horas — Cr$ 15.000,00 — "Betting"

	Cavalo	Ks	Cts
1 (1	Amostra	54	[illegible]
2	Salino	52	[illegible]
(3	Cayuba	52	[illegible]
2 (4	Serpente Negra	56	80
5	Fasanelo	56	60
(6	H. A. S	52	60
3 (7	Donataria	54	60
8	Chicana	56	40
(9	Dique	56	40
4 (10	Fiára	54	50
11	Anina	56	35
("	Quinota	50	35

7º pareo — 1.400 metros — A's 16.55 horas: — Cr$ 18.000,00 — "Betting".

	Cavalo	Ks	Cts.
1 (1	Tarobá	54	25
"	Negramina	57	25
(2	Paraquedista	54	50
(3	Itamaracá	60	80
2 (4	Garuá	57	70
(5	Dakar	58	60
(6	Esquadra	50	70
(7	Peão	58	80
3 (8	Beirão	58	60
(9	Iona	50	70
(10	Educada	50	50
(11	Meeting	58	60
4 (12	Véga	50	70
(13	Alvinopolis	59	80
14	Victory	56	80
(15	Encontrada	50	30
("	Relincho	56	30

8º pareo — 1.600 metros — A's 17.30 horas: — Cr$ 15.000,00 — "Betting".

	Cavalo	Ks	Cts.
1 (1	Hechizo	60	60
(2	Charo	51	60
2 (3	Calce	60	27
(4	Scharbel	50	60
3 (5	Estilo	57	25
(6	Quimbo	53	50
4 (7	Simpona	60	30
("	Thalasu'	58	50

Homens Rejuvenescidos por Tratamento Glandular

Freqüentes levantadas ou micções noturnas, ardência, resíduos esbranquiçados na urina, dôr na base da espinha dorsal na ingua, nas pernas, nervosismo, debilidade, perda de vigor, podem ser causados por uma enfermidade na próstata. Esta glândula é um dos mais importantes órgãos masculinos. Para controlar êstes transtôrnos e restaurar rapidamente a saúde e o vigor, siga o novo tratamento científico chamado Rogena. Mesmo que seu sofrimento seja antigo, garantimos que Rogena o aliviará, revigorizando sua glândula prostática e fazendo com que V. se sinta muitos anos mais jovem. Peça Rogena em qualquer farmácia. Nossa garantia é a sua melhor proteção.

Rogena — indicado no tratamento de prostatites, uretrites e cistites.

BANCO DO BRASIL S. A.

Carteira de Exportação e Importação

AVISO N.º 118

Importação — Licença previa

A CARTEIRA DE EXPORTAÇAO E IMPORTAÇAO DO BANCO DO BRASIL S. A. torna publico que, de acordo com as Portarias numeros 549 e 559, baixadas pelos Exmos. Senhores Ministros da Fazenda e das Relações Exteriores em 26 de setembro ultimo e 1.º do corrente mês, respectivamente, ficaram sujeitas ao regime de licença previa instituido pela Portaria numero 7, de 22 de janeiro de 1945, as importações dos seguintes produtos:

Numeros da Carteira	
2400.00	Sacos e tecidos de aniagem (telas)
2700.01	Elastômero S (GR-S ou "Buna S")
2700.02	Elastômero N (GR-N ou "Chemigum", "Hycar" "Buna N" e "Perbunan").
2700.03	Elastomero M (GR-M ou "Neoprene" e "Sovprene").
2700.04	Elastômero P (GR-P ou "Thiokol")
2700.05	Elastômero I (CR-I ou "Butil")
2700.99	Artefatos fabricados com qualquer dos elastomeros acima mencionados.

A proposito, a Carteira esclarece

— que independem de "licença" as encomendas de sacos e tecidos de aniagem (2400.00) que, contratadas ate 30 de setembro ultimo (data da publicação da Portaria numero 549 no "Diario Oficial" — pagina 13.582) forem embarcadas dentro de sessenta (60) dias a contar dessa data). e

— que, igualmente, estão isentas de "licença" as encomendas de elastômeros ou de artefatos com eles fabricados (2700.01 a 2700.05 e 2700.99) contratadas ate 3 de outubro corrente (data da publicação da Portaria numero 559 no "Diário Oficial" — pagina 13 694), desde que embarcadas dentro de sessenta (60) dias a contar desta data;

Rio de Janeiro, 16 de outubro de 1946.

As.) Hamilcar José do Amaral Bevilaqua — Diretor

As.) Virgilio Cantanhede Sobrinho — Gerente.

"FRENESÍ" NO PALCO-DELÍRIO NA PLATÉIA!

TEATRO REGINA
O TEATRO DE MAIOR CONFORTO E ELEGÂNCIA
HOJE Ás 21 hs.
"OS ARTISTAS UNIDOS" apresentam
FRENESÍ
com HENRIETTE MORINEAU
ALVARO AGUIAR
FLORA MAY
MARIA CASTRO • LUIZA B. LEITE
3 ATOS DE C. PEYRET CHAPPUIS
TRAD. DE BRÍCIO DE ABREU
IMPR. 18 ANOS

MARINHA

EXAME PARA ACESSO À GRADUAÇÃO DE SUB-OFICIAL

Para exame de habilitação o acesso à graduação de sub-oficial, ficou constituida a Comissão Examinadora dos seguintes oficiais: capitão de fragata Pedro Paulo de Araujo Suzano, presidente; capitães de corveta Jurandir da Costa Muller de Campos e Aguinaldo Augusto de Abreu e Silva; capitães-tenentes George de Alencar Cabral, Ivo Acioli Corseiul, Viterbi Antunes Storry e Carlos Ernesto Mesiano, membros da Banca de Convés; capitão de corveta Carlos das Chagas Diniz, capitão de corveta José Luiz Pais Leme e capitão tenente Afonso José Pereira, membros da banca de maquinas; capitão-tenente João Botelho, secretario.

ATOS DO MINISTRO

Foram aprovadas as designações dos oficiais abaixo, de acordo com os avisos ministeriais 569 e 1.621 do corrente ano: do capitão-tenente José Floriano Corseiul para encarregado da Divisão de Manutenção do Departamento Industrial da Base Naval; do capitão-tenente João Carlos de Freitas Raulino, para ajudante da divisão de produção, do Departamento Industrial da Base Naval de Natal; do capitão-tenente José Gurjão Neto, para encarregado da seção de radio e aparelhos de som, cumulativamente com as funções de encarregado da ação de comunicações da referida Base; do capitão tenente Eduardo de Almeida Magalhães para encarregado da Seção do Pessoal o capitão tenente Tertius Cezar Pires de Lima Rabelo, para encarregado tambem do pessoal do D. I., tudo na citada Base de Natal; dos primeiros tenentes medicos drs. Rui Lavigne de Lemos, para as funções de vice-diretor do Hospital Naval de Natal e chefe da Clinica do mesmo Hospital; e Adalberto Correia Café, para as funções de assistente da clinica dos serviços da Base Naval de Natal.

DESEMBARQUES

Segundo informa a Diretoria do Pessoal foram desembarcados os sub-oficial Antonio José Cerqueira; sargento José Faustino dos Santos, Eurico Sena da Silva, José Morales Sierra, José Pedro dos Santos, José Tavares de Andrade, Sinfronio Barbosa Santos e Flavio Aguiar Oliveira.

VITIMA DO ACIDENTE A BORDO DO "DUQUE DE CAXIAS"

O ministro resolveu considerar promovido, "post-mortem" na graduação de 3.º sargento o cabo Diogenes Manoel de Souza, vitimado no acidente havido a bordo do "Duque de Caxias".

Conferencia do Sr. Pierre Deffontaines

Promovida pelo Instituto Interaliado de Alta Cultura e pela Associação de Cultura Franco-Brasileira, terá lugar, hoje, no Palacio Itamarati, a conferencia do prof. Pierre Deffontaines, acompanhada de projeções cinematograficas, sobre o tema: "Meditations sur la France vue d'avion".

O conferencista será apresentado pelo senador Hamilton

Liquidação dos Bens Nazistas Na Espanha

PARIS, 17 (S. F. I.) — Aceitou, por fim, o governo espanhol, a intervenção da França nas mesmas condições dos Estados Unidos e Inglaterra, no contrôle da liquidação dos bens alemães na Espanha.

A exclusão da França nesta questão, por motivos puramente franco-espanhóis, ocasionou uma situação perigosa e prejudicial tanto a franceses e ingleses, quanto americanos e espanhóis; ficou paralisada a liquidação dos bens do III Reich.

Representam os bens alemães na Espanha vultosa importancia, tanto em imoveis, como em sociedades industriais e patentes de invenção registradas.

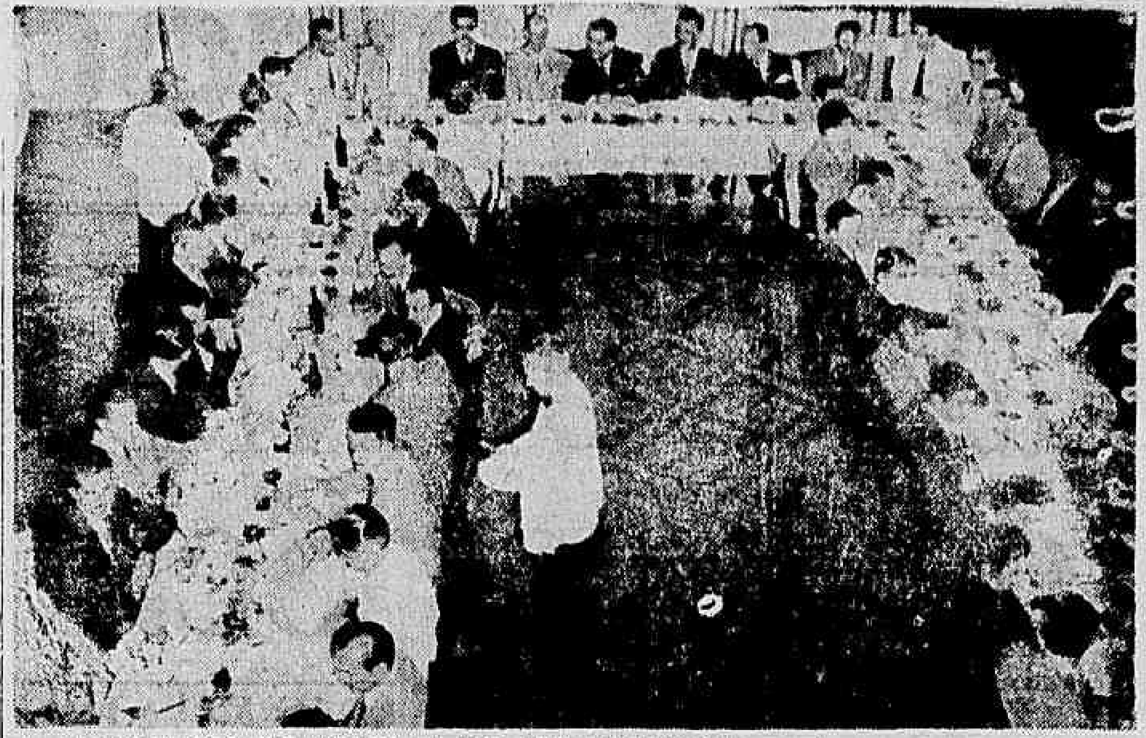

A ASSOCIAÇÃO BRASILEIRA DE PROPAGANDA, reuniu num almoço de confraternização, realizado na Casa do Estudante do Brasil, ontem, os publicitários cariocas. Durante o agape o diretor do IBOPE, sr. Auricelio Penteado fez uma palestra sobre mercados e publicidade. O flagrante acima reproduz aspectos tomados durante o almoço

O PREFEITO VISITA OS SUBÚRBIOS DA LEOPOLDINA

Inspecionou Varias Obras e Tomou Conhecimento do Combate ao Surto de Febre Tifoide

Acompanhado dos secretarios de Saude e Assistencia e da Viação e Obras, de varios diretores de Departamentos, engenheiros e jornalistas, o prefeito Hildebrando de Gois visitou ontem os suburbios da Leopoldina onde irrompeu um surto de tifo.

INSPECIONANDO OBRAS

De passagem, o prefeito visitou ás obras da avenida Brasil, no entroncamento com a Praia de São Cristovão, onde está sendo feito o levantamento das linhas de bondes e tomou conhecimento das obras de asfaltamento das margens daquela importante avenida. Em seguida, o prefeito visitou as obras de construção de um grande canal coletor de esgotos, em toda a extensão da Avenida Brasil e que servirá a recepção de um sistema de redes de esgotos a ser iniciado e que abrangerá os suburbios de Bonsucesso, Ramos e Olaria, onde irrompeu o surto de tifo. Para essa obra, o prefeito mandou que fosse realizado expediente, para abertura de um credito especial de seis milhões de cruzeiros.

Examinou, ainda, o prefeito as obras de substituição dos encanamentos de aguas das ruas Temporal e Barreiros, em Ramos, incluidas no plano de combate imediato ao surto de febre tifoide.

NO CENTRO DE SAUDE DA PENHA

Continuando sua excursão, o prefeito esteve no Centro de Saude da Penha, onde foi recebido pelo dr. Nascentes Coelho, chefe daquele Centro, que lhe fez uma circunstanciada exposição dos trabalhos que vem desenvolvendo para o combate ao surto, que, pelos graficos apresentados, teve o curso seguinte: Julho, de 21 a 27, dois casos; de 28 de julho a 3 de agosto, 12 casos; de 4 a 10 de agosto, 29 casos; de 11 a 17 de agosto, 26 casos; de 18 a 24 de agosto, 20 casos; de 25 a 31 de agosto, 47 casos; de 1 a 7 de setembro, 60 casos, de 8 a 14 de setembro, 64 casos; de 15 a 21 de setembro, 50 casos; de 22 a 28 de setembro, 28 casos; de 29 de setembro a 5 de outubro, 12 casos e de 6 a 12 de outubro, um caso. Verifica-se, pelo quadro acima, que os casos positivos de tifo cairam, vertiginosamente, de 15 de setembro em diante.

CALÇAMENTO DA RUA DAS MISSÕES

Tambem atendendo a apelos de moradores da zona da Leopoldina, o prefeito aprovou concorrencia publica para calçamento das ruas das Missões e Gerson Ferreira e praça Dr. Miguel, logradouros esses que fazem a ligação da estação de Ramos à avenida Brasil e dando acesso facil ao Balneario daquele suburbio.

Instalou-se o Conselho Nacional da Ordem do Merito

Instalou-se ontem, no Palacio do Catete, sob a presidencia do general Eurico Dutra, presidente da Republica, o Conselho Nacional da Ordem do Merito, com a presença do ministro Ataulfo de Paiva, embaixador Samuel de Souza Leão, ministro interino das Relações Exteriores, dr. Benedito Costa Neto, ministro da Justiça, general Alcio Souto e dr. Gabriel Monteiro da Silva, respectivamente, chefes dos Gabinetes Militar e Civil da Presidencia, Daniel de Carvalho, ministro da Agricultura, Francisco Vieira de Alencar, que responde pelo expediente da pasta do Trabalho, general Firmo Freire, professor Rodolfo Garcia e membros dos gabinetes Civil e Militar da Presidencia da Republica.

O sr. Ataulfo de Paiva, na qualidade de chanceler da Ordem do Mérito, propôs, e foi aceito por aclamação, o nome do 1º secretario de Embaixada, Francisco D'Alamo Louzada, para secretario do Conselho Nacional da Ordem do Merito.

Ordem, deu em seguida por qualidade de grão mestre da ordem deu, em seguida, por encerrados os trabalhos de instalação da referida Ordem.

AERONÁUTICA

29.025 PÉS DE ALTURA E SEM OXIGÊNIO

Dois voluntarios da Marinha dos Estados Unidos alcançaram a altitude simulada de 29.025 pés sem requerer o oxigenio suplementar na operação denominada Everest, tendo a Marinha realizado um novo capitulo de fisiologia na ciencia da medicina, de fundamental interesse para os futuros vôos de grande altitude. A experiencia foi efetuada durante o mês de julho, numa camara de pressão especial, medindo 10 x 10 pés, na Estação Aero-Naval de Pensacola, Florida. Tiveram como objetivo estudar a adaptação do corpo humano á falta de oxigenio que os experimentadores iam aumentando vagarosamente na camara.

A que velocidade se deslocará e qual a altura que se pode atingir, não foi possivel precisar.

Os desenhadores do XS-1 julgam ser possivel atingir a altura de 80.000 pés (24.000 metros) e a velocidade de 1.000 milhas (1.600 quilometros) por hora.

Os dados coligidos no vôo de ensaio servirão para auxiliar os desenhos de aviões adequados ás novas exigencias sonicas da aerodinamica. Aviões em forma de asa, sem traços de fuselagem, constituem as melhores esperanças para o futuro. Indicativos das tendencias do desenho aeronautico nos EE. UU., os aviões asas voadoras construidos e voados até agora, o XB 35 e o XF5M-1, assemelham-se ou a um Vumerang ou a um triangulo, podendo talvez ser o tipo basico de aviões super-sonicos.

Postos Em Liberdade os Estivadores

CONCEDIDO O "HABEAS-CORPUS" POR UNANIMIDADE

Pela 3.ª Camara Criminal do Tribunal de Apelação, composta dos desembargadores Nelson Hungria, Toscano Espindola e Silvio Martins Teixeira, foi julgado, ontem o "habeas-corpus" impetrado em favor de Joaquim José do Rego e José Paulino Soares, membros da Comissão Democratica dos Portuarios, que se haviam recusado a descarregar o navio espanhol "Cabo Orteja".

Foi relator o desembargador Silvio Martins Teixeira, tendo feito a defesa oral o advogado Helio Woracio. Por unanimidade foi dado provimento ao referido "habeas-corpus", que teve o n. 8.780, tendo o Tribunal mandado passar o alvará de soltura.

Queda No Mercado do Algodão

SÃO PAULO, 17 (Asapress) — Em virtude da grande baixa verificada, ontem, no mercado de algodão de Nova York, onde a cotação desceu de 190 a 200 pontos, ou seja cerca de 12 cruzeiros, registrou-se tambem uma queda no mercado de São Paulo. Este fechou com depressões de Cr$ 4,60 a Cr$... 6,90 por arroba. O disponivel sofreu menos, fechando com baixa de Cr$ 3,00.

A Posse, Hoje, do General Freitas Almeida, Novo Chefe do E. M. do Exercito

Realiza-se hoje, ás 14 horas, a cerimonia de posse do general de divisão Milton de Freitas Almeida, no cargo de chefe do Estado-Maior do Exercito, para o qual fôra há pouco nomeado.

A transmissão será feita pelo general do Exercito, Salvador Cesar Obino, que a seguir assumirá o seu novo posto de chefe do Estado-Maior Geral das Forças de Terra, Mar e Ar.

O ato revestir-se-á de solenidade e contará com a presença de todos os generais, comandantes de corpos de tropa, diretores de estabelecimentos e chefes de repartições.

O ministro da guerra será representado pelo general Edgar Amaral, secretario geral. Uniforme: tunica branca-calça cinza, desarmado.

VÁRIOS FATOS POLICIAIS

ATIROU NO QUE VIU E PEGOU O QUE NÃO VIU

José Procopio de Souza, de 17 anos, Operario, residente á rua Leopoldina Bastos, foi baleado na coxa esquerda, ontem, cerca das 15 horas, quando se dirigia para sua residencia.

O criminoso chama-se Crisaltino e reside no predio numero 333 da mesma rua.

O mais interessante é que a bala não era destinada a José.

Crisaltino discutia com certo individuo o pagamento de uma "bola" acertada no "jogo do bicho".

O outro não queria pagar. Dai ter sacado da arma e feito o disparo, que, não alcançando o alvo visado, pegou, todavia, em José, obrigando-o a procurar socorro no Posto de Assistencia do Meyer.

A policia teve conhecimento do fato.

DESASTRE

Na esquina da rua Campos de Carvalho com Avenida Epitacio Pessoa colidiram os onibus numeros 8-0519 e 8-0822, o primeiro da Viação Vitoria e o segundo da empresa de onibus Limousine Federal.

Em consequencia da colizão receberam ferimentos e foram medicadas no Hospital Miguel Couto as pessoas seguintes: Consuelo Musio Lopes, espanhola, de 47 anos residente á rua Senador Pompeu,43; Argemiro Ferreira, trocador de onibus, morador á rua Marquês de S. Vicente, Grupo 20, casa 7; Jair Alves, de 20 anos, comerciario, morador á rua Adalberto Ferreira, 355 e James Pacheco da Silva, de 23 anos, operario domiciliado na localidade denominada Porto das Caixas, no Estado do Rio.

As vitimas, que receberam contusões e escoriações generalizadas, apos os curativos retiraram-se.

AGRESSÃO

A's 16,30 horas de ontem, foi socorrido no Hospital Carlos Chagas, Aprigio Cirilo dos Santos, de 41 anos, pedreiro, residente á rua Nove Horas, n. 30, no morro do Capão, situado na estação Magalhães Bastos.

Aprigio foi agredido á faca por Helio Policarpo, de 37 anos, operario, no local denominado Largo dos Tomates, em frente ao predio numero 220 da rua Princesa Imperial.

Os motivos da agressão são ignorados.

A vitima, em estado grave, foi internada naquela casa de saude e o seu agressor, que foi preso em flagrante, encontra-se no xadrez da delegacia do 25º distrito policial.

CHEGAM A SÃO PAULO OS GAFANHOTOS

Grande Devastação — Tambem Em Santa Maria — Dirigem-se Para Mato Grosso

SÃO PAULO, 17 (Asapress) — Informações do sul do Estado dizem que apareceram nas proximidades da cidade de Itabepa, grandes gafanhotos, idos como os primeiros das grandes nuvens que procedem da zona meridional do continente. Os acridios são diferentes dos que comumente aparecem em nossos campos, medindo de 8 a 9 centimetros de cumprimento, sendo de côr amarelo cinzenta, com listas esbranquiçadas.

GRANDE DEVASTAÇÃO

— O interventor federal, recebeu o seguinte telegrama do prefeito Batista Genoato, de Paranaguá, norte do Paraná: "Comunicamos que ás 13 horas os gafanhotos começaram a sobrevoar esta cidade. Em diversos pontos do municipio, as culturas estão sendo dizimadas. Solicitamos meios de combate porquanto praga grave e total ameaça. Ha 18 quilometros desta cidade, em alguns pontos a devastação é total".

A PRAGA DOS GAFANHOTOS EM SANTA MARIA

SANTA MARIA, 17 (Asapress) — Continua intensa a desova dos gafanhotos neste municipio, onde já foi devorada quase toda a prcdução das lavouras. Não se conhecem neste municipio quaisquer medidas de extinção do flagelo apesar da imprensa de todo Estado estar anunciando providencias dos orgãos governamentais. Os agricultores mostram-se desiludidos da ação do Governo.

DIRIGEM-SE PARA MATO GROSSO

SAO PAULO, 17 (Asapress) — Informam de Presidente Prudente, que uma grande nuvem de gafanhotos passou por aquela zona com destino ao sul de Mato Grosso.

Missão Artistica Chilena

A Comissão Brasileira de Fomento Interamericano vem de nos comunicar que estão em São Paulo os artistas chilenos Ramón de Miranda Alegria e senhora Elena Fuentes de Miranda que, em missão de intercambio cultural e artistico, sob os seus auspicios e de sua co-irmã chilena, fazem uma visita ao nosso país.

Depois de realizada na capital bandeirante uma exposição de artes plasticas, virão os artistas chilenos para o Rio, onde terão oportunidade de mostrar ao publico carioca trabalhos de ceramica, gobelins e escultura em madeira.

A exposição, no Rio de Janeiro, que será franqueada ao publico, terá lugar na Biblioteca do Departamento de Educação dos Serviços Holerith, á Avenida Graça Aranha, 182 — 5.º andar.

ABASTECIMENTO DE LEITE À POPULAÇÃO

A Cooperativa Central dos Produtores de Leite, Limitada comunica á população do Distrito Federal e a todos os interessados, nesta capital e no interior, que, em virtude do disposto no Decreto-lei n. 9.828, de 11 de setembro ultimo, acaba de assumir todo o ativo e passivo da C.E.L. bem como os serviços de abastecimento de leite ao Distrito Federal e a superintendencia desse abastecimento para as demais cidades compreendidas na mesma região geo-economica.

Devido á dispersão dos rebanhos leiteiros, á impossibilidade de forrageamento das vacas em lactação, ao extravio, mau estado e consequente falta de latões para transporte ferroviario do leite, ao desmantelo dos caminhões de distribuição, nesta cidade, á falta de maquinas para engarrafamento e, em geral, á carencia de material e instalações, bem como á desorganização dos serviços — apesar dos esforços e do muito que fez o interventor dr. H. Blanc de Freitas — não pode a Cooperativa Central prometer desde já, o abastecimento suficiente e regular do leite á população do Distrito Federal, mantendo, porém, todos os compromissos atuais.

Promete, todavia, o maximo esforço para, gradativamente e o mais rapido possivel, atingir o objetivo em que se acha empenhada: o fornecimento abundante do bom leite.

A Cooperativa instalou, em sua séde, á avenida Presidente Wilson, 164, 12.º andar, um posto de reclamações, para onde pede que lhe encaminhem todas as denuncias sobre falhas e irregularidades do serviço, como, tambem, sugestões para melhoria do mesmo.

Peçam o telefone 42-4067 — Reclamações

Quem não anuncia se esconde

O TRANSPORTE COLETIVO DE PASSAGEIROS

A Prefeitura Autorizará Novas Linhas de Onibus

O prefeito Hildebrando de Gois assinou, ontem, os seguintes decretos: Considerando a vantagem do uso de onibus, de grande capacidade, para o mais rapido desafogo do transporte de passageiros, com o maximo de ocupação das vias publicas; a aquisição de onibus inteiramente prontos, no estrangeiro, possibilitará atender com maior urgencia a necessaria renovação e aumento das frotas das empresas permissionarias; a conveniencia de dotar a cidade de outros serviços de transporte coletivo de passageiros, com onibus de qualidade e capacidade mais elevadas que o normal; a juizo do prefeito poderão ser estabelecidas tarifas até o limite de 15 (quinze) centavos por quilometro, para serviços de transporte coletivo de passageiros com onibus especiais, de qualidade e capacidade superiores ao normal; o excesso de lotação nos veiculos de que trata o decreto, entendendo-se por lotação o numero de passageiros igual ao numero de lugares oferecidos nos bancos dos referidos veiculos poderá ser tolerado, nas condições, limites e horarios determinados pelo prefeito; desapropriando na forma da legislação vigente, os predios e terrenos necessarios ao projeto de alinhamento da Avenida das Missões; considerando nucleo industrial somente para o fim de exploração de pedreira o terreno situado á rua Jaboti distante 17.00 m. do n. 5 da citada rua no distrito da Penha; considerando nucleo industrial, somente para o fim de exploração de pedreira o terreno situado na Avenida Automovel Clube n. 1.689, fundos no 10.º Distrito de Madureira; considerando nucleo industrial, somente para o fim de exploração de pedreira o terreno com entrada pela rua Silva Vale a 263.50 m. da Avenida Automovel Clube, no 10.º Distrito de Madureira.

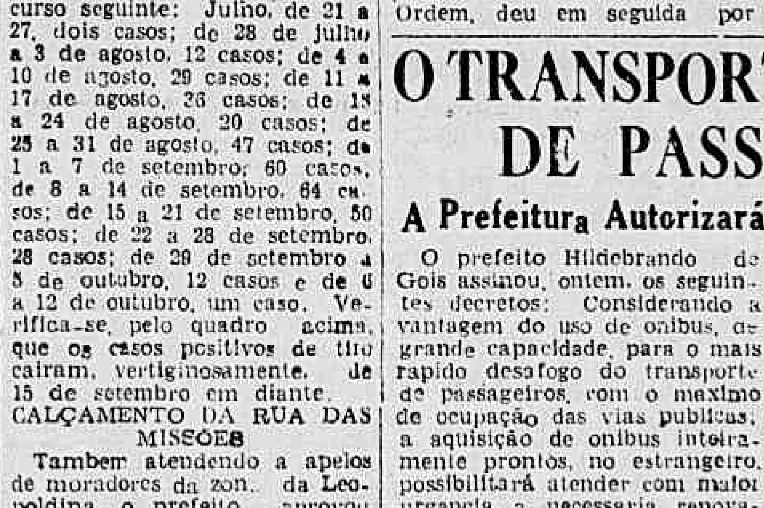

Contra o aumento extraordinario do imposto municipal — Sob a presidencia do sr. Artur Martins Sampaio, na séde da Liga do Comercio do Rio de Janeiro, realizou-se uma reunião para pleitear a revogação do decreto-lei n. 8.629, que determinou o aumento extraordinario do Impisto de Localização no Distrito Federal. O cliché focaliza um aspecto dos trabalhos.

TIVERAM GANHO DE CAUSA OS SECURITÁRIOS

O PROCESSO VOLTARA AO TRIBUNAL REGIONAL DO TRABALHO

O Tribunal Superior do Trabalho, em sessão ontem realizada, julgou procedente o recurso impetrado pelos securitarios desta capital, solicitando a rejeição da preliminar levantada pelo extinto Conselho Regional do Trabalho, em julho do ano passado, segundo a qual a classe não podia instaurar processo de dissidio coletivo, no tempo em que o fez.

A PRELIMINAR DO C. R. T

Opinou o Conselho Regional do Trabalho, em 12 de julho do ano passado, que o processo de dissidio coletivo, então suscitado pelos sindicatos dos Empregados em Empresas de Seguro e Capitalização do Rio de Janeiro, era intempestivo, em virtude de não haverem decorrido, ainda, 12 mêses do dia em que fora assinado o último acordo entre as partes, razão por que o considerou preliminarmente sem procedência, não chegando a discutir-lhe o mérito.

O PARECER DO T. S. T.

Na sua sessão de ontem o Tribunal Superior do Trabalho rejeitou a preliminar do C. N. T., alegando que o acordo assinado pelas partes não fora senão homologado por aquele órgão de Justiça, não devendo por isso ser tomado como ponto de referência para a contagem do tempo da lei.

VOLTA AO TRIBUNAL REGIONAL DO TRABALHO

Em face da decisão do T. S. T., o processo voltará ao Tribunal Regional do Trabalho, a fim de ser julgado no seu mérito concedendo ou negando aos empregados o aumento de salario pleiteado

Atos do Interventor Fluminense

O cel. Hugo Silva, interventor federal no Estado do Rio, assinou os seguintes atos:

— Promovendo, por merecimento, ao posto de 2.º tenentes da Força Policial os atuais aspirantes a oficial Martirio Otaviano de Oliveira e Francisco Paula de Melo.

— Exonerando a pedido, Gastão Glicerio de Gouvela Reis e João Pedro da Silveira, respectivamente, dos cargos em comissão, de prefeitos municipais de Duque de Caxias e de Três Rios.

— Nomeando prefeitos municipais: Bacharel Celso Peçanha para o municipio de Rio Bonito; o dr. José dos Campos Manhães, de Duque de Caxias e Clodoaldo de Carvalho, de Três Rios.

FILET DE BACALHAU

Importado diretamente da Noruega

O Abatedouro Modelo Brasil, S. A. (Brasilaves), oferece ao publico carioca esse excelente produto, que pela primeira vez aparece no mercado, nos postos de venda do :

Mercado Municipal, rua XI, n. 74/80

Rua Afonso Cavalcante n. 179

Av. Amaro Cavalcante n. 1.959

e nas casas:

Casa Heim, rua da Assembléia n. 119

Feirinha Copacabana, rua Copacabana, n. 567

Casa Osorio, rua Barata Ribeiro n. 402

Casa Barcas, rua Clapp

Bar Imperial, rua Arquias Cordeiro n. 312

Casa Esperança, rua 7 de Setembro n. 233

Casa Goulart, praça Tiradentes n. 33

e outras casas do ramo.

Edição de Hoje:
12 PAGINAS
50 Centavos

Diario Carioca

Fundador: J. E. DE MACEDO SOARES

Sexta-Feira
18 DE OUTUBRO DE
1946

ANO XIX | RIO DE JANEIRO | Diretor: HORACIO DE CARVALHO JUNIOR | PRAÇA TIRADENTES N. 77 | N.º 5.819

O CARIOCA OUTRA VEZ Ameaçado de Ficar Sem Pão

Os Padeiros Querem Fechar as Padarias Por Falta de Farinha de Trigo — A Esperança Está no Carregamento do Navio "Barroso"— Entendimentos Havidos Entre o Serviço de Abastecimento da Prefeitura e os Padeiros e Moageiros Desta Capital

Outra vez o carioca vai ficar sem pão. Se por toda a semana vindoura não aportar a esta cidade o navio "Barroso", que viaja de Nova Orleans com um carregamento de 460 mil sacas de farinha de trigo para esta capital, não ha duvida que a população do Rio vai passar a café simples por varios dias.

GRITO DE ALARMA

Os proprietarios ds panificações e confeitarias desta capital estiveram, ontem, com o sr. Renato Santos, diretor do Serviço de Alimentação da Prefeitura, avisando que fecharão os seus estabelecimentos por estes dias, caso não lhes seja entregue pelos moinhos a cota de farinha a que têm direito.

Alegam que, das 20, 30 e 40 sacas que recebiam por dia, sómente 2 ou 3 lhes têm sido entregues, ultimamente, apesar da insistencia da classe junto ás refinarias.

VALVULA ESCAPATORIA DA FARINHA DE TRIGO

Tambem se queixaram os padeiros, ao sr. Renato Santos, do privilegio das fabricas de massas desta capital, que, a titulo de confeccionarem macarrão, biscoitos e outras gulozeimas, retiram dos moinhos 100 e mais sacas de farinha de trigo por mês, da qual utilizam 50 por cento, no maximo, e vendem o restante no "cambio negro".

FORA COM O MACARRAO

Alegaram ainda os proprietarios de padarias que, salvo poucas exceções, a Argentina exporta para o Brasil varios artigos manufaturados, de farinha de trigo, inclusive o macarrão. Querem, assim, que o Serviço de Abastecimento da Prefeitura retire a cota de farinha concedida ás fabricas de massas, obrigando-as á importação desses produtos manufaturados na Argentina.

VERSÃO CONTRADITORIA

A respeito do carregamento de trigo conduzido pelo navio "Barroso", há duas versões: a nota oficial do Itamarati afirma que a carga é de 460.000 sacos e os circulos comerciais do ramo acham que ela não vai alem de 120.000.

APRESENTEM QUEIXA POR ESCRITO

Respondendo á queixa dos padeiros contra as fabricas de massas, o sr. Renato disse-lhes que tais cotas, se existem, não lhe consta, pois, feito o racionamento, elas foram automaticamente alijadas. Aos panificadores cumpre, se têm conhecimento da sua existencia, fazer uma representação por escrito, apresentando documentos, a fim de que o Serviço de Abastecimento tome as devidas providencias, apurando a responsabilidade dos infratores.

REUNIÃO COM OS MOAGEIROS

O diretor do Serviço de Abastecimento da Prefeitura prometeu entrar em entendimentos com os proprietarios dos moinhos, e informar-se deles qual o estoque de farinha de que dispõem atualmente, para evitar que a população fique sem seu pão de cada dia.

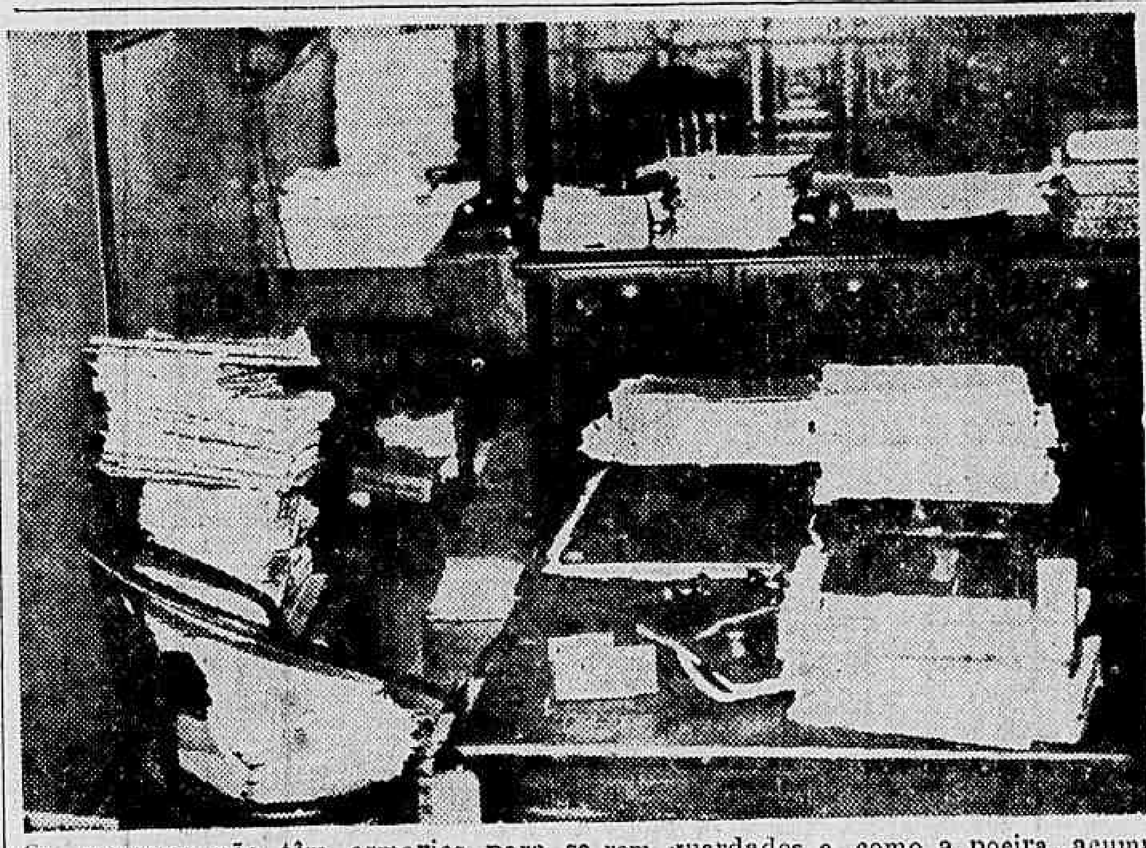

Os processos não têm armarios para serem guardados e, como a poeira, acumulam-se por toda parte e em qualquer parte

INSTALADA EM VERDADEIRAS CASAS DE CÔMODOS A JUSTIÇA NO RIO DE JANEIRO

No Foro Criminal, os Juizes Acumulam-se Na Mesma Sala — Os Processos Pelo Chão, Vãos de Escada, Em Baixo de Cadeiras, Etc. — Agua, Só Mandando Buscar No "Café" da Esquina—Em Vez de Despesa, a Justiça dá Lucro

A Justiça, que, por sua natureza, está a exigir uma dignidade que se estenda ao seu proprio ritual e suas instalações arquitetonicas, não tem sua séde, seu palacio necessario, na capital dos Estados do á rua D. Manuel.

O PREDIO

Construido ha mais de meio seculo, aquele predio onde, ha longos anos, funcionaram o Almirantado e o Museu da Marinha, não pode estar em con- funcionarios mais modestos informando ao DIARIO CARIOCA, um juiz teve ocasião de afirmar que ás vezes funciona durante uma audiencia inteira, falando sempre e se tem sede, terá que mandar buscar agua num dos cafés proximos. Não são somente os que ali trabalham vitimas da falta de agua. Ha os que têm interesses no Fôro, advogados, partes, testemunhas e assim por diante, numa proporção de milhares de pessoas por dia, que não a acham para beber.

INSTALAÇOES SANITARIAS

Ao lado da falta de agua vem

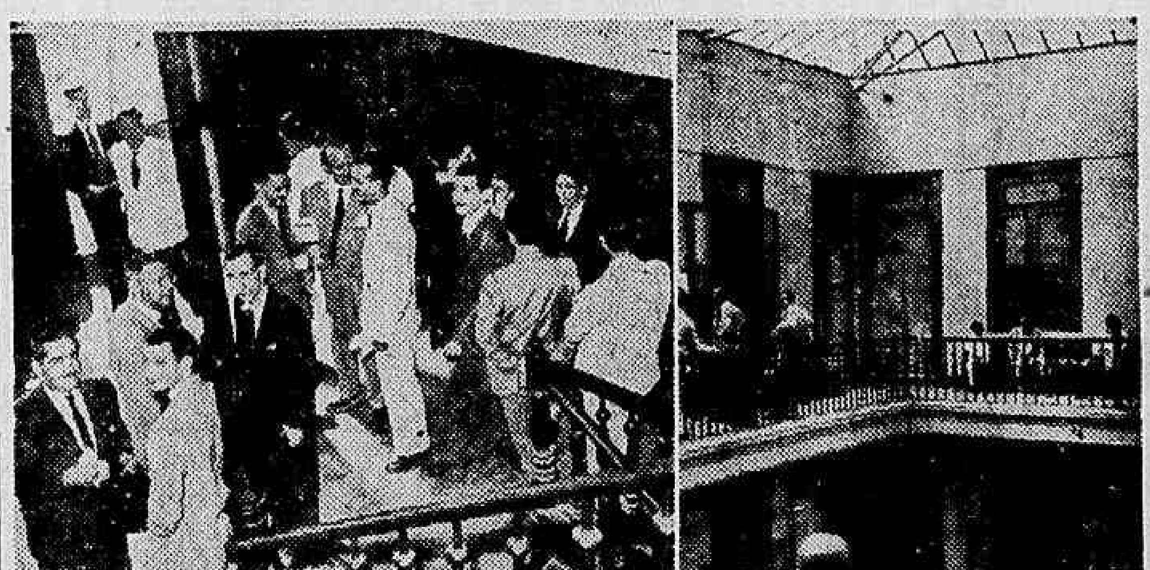

Por falta de acomodações, as partes, advogados e testemunhas acumulam-se pelos corretores, vãos de escada e na area coberta pela claraboia de vidro, que, no verão é uma verdadeira estufa.

Unidos do Brasil: espalha-se aí por um sem-numero de pardieiros, mais adequados a servirem como casas de comodos.

E se ha um serviço oficial cujas condições de funcionamento estejam a reclamar prontas e eficientes medidas do poder publico, este é, sem duvida, o Fôro Criminal, situado ições de satisfazer ás modernas exigencias, por minimas que sejam, dos atuais serviços publicos.

A falta de espaço ali é a caracteristica essencial, culminando o desconforto com aquela cobertura de vidro na área interna, o que transforma a mesma e adjacencias em verdadeira estufa.

SALAS PEQUENAS

As salas onde funcionam as 10 varas criminais são pequenas para um movimento consideravel de pessoas, nos mais variados mistéres relacionados com a justiça criminal

Agravando ainda mais este aspecto de impropriedade do local, vale realçar que a 17ª e 3ª varas funcionam na mesma sala.

FALTA DE AGUA

A falta de agua ali é uma das muitas calamidades que pesam sobre os numerosos serventuarios da Justiça que ali trabalham, dos proprios juizes aos a deficiencia das instalações sanitarias, num ambiente frequentado por tanta gente onde, muitas vezes, notam-se muitas senhoras.

O MOBILIARIO

Não fica só no que dissemos acima o desleixo reinante no Fôro Criminal. O mobiliario, alem de velho, imprestavel, cadeiras quebradas, moveis sujos e assim por diante, é insuficiente. Em certas salas, não ha cadeiras para as testemunhas e estas têm que esperar a sua vez do lado de fora, nos corredores, encostadas ás grades na area interna, ou ás janelas da sala de entrada.

O MATERIAL DE SERVIÇO

Por outro lado, os moveis destinados ao funcionamento dos diversos serviços são, alem de insuficientes, velhos. Faltam carteiras, armarios, ficharios e assim por diante. Não é raro

(Conclui na 8ª pag.)

AMEAÇADA DE MORTE PARA ACUSAR O COMISSÁRIO

Tudo Não Passou de Uma Chantagem Contra o Policial — Sensacionais Revelações da Suposta Vitima — A Não Ser a Imaginação Doentia do Marido, as Demais Ocorrencias Foram Normais

Na nossa edição de ontem divulgamos, sob o titulo "Procedimento infame de um comissario e de um investigador da Policia do Estado do Rio", as declarações feitas em nossa redação pelo operario Herminio Soares da Silva, que se fazia acompanhar de sua esposa, Eliza Costa da Silva.

As tremendas acusações formuladas pelo casal, e que relatamos sem acrescentar uma linha sequer levaram nossa reportagem, ontem, á delegacia de Duque de Caxias, onde, ao ter conhecimento dos fatos através do DIARIO CARIOCA, o delegado regional, sr. Amyl Ney Rachid, determinou a abertura de rigoroso inquerito.

As impressionantes acusações do casal, como era natural, provocaram naquele municipio verdadeira sensação em virtude de encontrar-se envolvido nos acontecimentos o comissario Rafael Tomaz Fernandes, cuja ação de justiça e maneira correta com que sempre se portou em todas as emergencias, valeram-lhe a consideração em que é tido por toda a população caxiense.

AMEAÇADA DE MORTE PARA ACUSAR O COMISSARIO

Quando a reportagem do DIARIO CARIOCA chegou á delegacia de Duque de Caxias, já ali se encontravam Juraci Caetano Airosa, sobrinha de Herminio e que, segundo as suas declarações, havia sido vitima do sadismo dos policiais e Jomar Paiva Necho, que vive maritalmente com ela, há mais de tres anos.

O delegado Amyl Ney Rachid solicitou, para dirigir o inquerito, o promotor publico, dr. Jorge Diniz de Santiago. Enquanto estava sendo aguardada a chegada do promotor, Juraci, relatando o acontecido ao delegado, na presença de nossa reportagem e do advogado Tenorio Cavalcanti, declarou, entre outras coisas, que Eliza lhe havia dito que o seu marido Herminio chegara a ameaçar-lhe de morte caso não acusasse o comissario Rafael Tomaz Fernandes de a haver violentado.

A VERDADE DOS FATOS

Com a chegada do promotor, que se fazia acompanhar do escrivão criminal Arnaldo Nobre de Lacerda, foi Juraci conduzida para o escritorio da delegacia, onde já se encontrava o escrivão Carlos Araci das Neves para tomar o seu depoimento, assistido pelo advogado de Herminio, sr. Mario Guimarãe.

Atendendo ao apelo do promotor para que estivesse á vontade e relatasse toda a verdade, Juraci, que conta apenas 20 anos de idade, declarou que, ao ser Herminio intimado a comparecer á delegacia, acompanhou o casal. Ao chegarem, o comissario Rafael mandou que ele ficasse detido enquanto iam á procura do naval Agnaldo Costa, irmão de Eliza, que havia ameaçado de ir com mais 30 colegas acabar com a vida de Herminio.

CINCO NO CARRO

Como o naval mora com seus pais em local afastado, resolveram os policiais levar as duas no auto.

Antes, porem, de o automovel sair, Joel, um dos investigadores, deixando o comissario Rafael na direção do auto, voltou ao interior da delegacia, juntamente com o seu colega Parreiras, pondo Herminio no xadrez.

Em seguida o auto, tendo na direção o comissario Rafael e no mesmo banco Eliza e o investigador Peres e no banco trazeiro, ela (Juraci) e o investigador Joel, rumou para a casa dos sogros de Herminio. No caminho, para evitar a fuga do naval, o comissario Rafael deixou o investigador Peres. Este, sendo o lugar ermo e temendo qualquer imprevisto, deu um tiro para o ar, a fim de experimentar a sua arma.

DEIXOU O AUTOMOVEL

Ao chegarem em frente a casa dos sogros de Herminio o investigador Joel, foi chamar o naval, enquanto ficaram no auto o comissario Rafael, Eliza e Juraci. Quando Joel voltou trazendo a noticia de que o naval havia descido para o Quartel de sua corporação, os policiais resolveram retornar a delegacia. Em caminho, então, o investigador Joel, que vinha no banco de trás com Juraci, fez-lhe uma proposta, para irem a determinada casa, tida como suspeita. Juraci pediu-lhe que não falasse alto, para que os outros não escutassem. Em vista disso, quando o auto parou, proximo ao ponto onde havia ficado o investigador Peres, quase em frente a tal casa suspeita, Juraci e Joel desceram, indo, segundo Juraci, para trás do auto, a fim de conversarem melhor. Embora tendo ficado bem junto ao auto, não vira, absolutamente o comissario Rafael fazer qualquer proposta a Eliza, nem mesmo antes da chegada ao auto do investigador Peres, o que se deu minutos após haver descido.

Regressando á Delegacia, ali já se encontrava o seu companheiro Jomar Paiva Necho, que a levou para casa.

NAO CONFIRMOU

No seu depoimento prestado perante o promotor, Eliza, embora confirmando haver formulado as declarações publicadas no DIARIO CARIOCA, negou que o comissario Rafael a houvesse forçado, havendo apenas dito que ele lhe convidara para descer tambem do auto, mas que, tendo ela recusado, ele não insistira.

Entretanto, declarou ela que ao chegar á delegacia, quando o comissario Rafael encontrava-se ainda na frente, o investigador Joel chamou-a para um quarto escuro, nos fundos, e agarrou-a para beija-la. Tendo ela dito que iria contar ao delegado Amyl Ney Rachid, Joel desistiu, pedindo lhe que não lhe dissesse nada

Nessa ocasião, sem de nada saber do que havia acontecido, o comissario Rafael deu ordem para que ela fosse para a casa com o seu marido.

INDUSTRIADO POR TERCEIRO

Herminio Soares da Silva, o falso acusador, ao sentar-se para depor, suava por todos os poros, demonstrando haver representado em tudo um triste papel, falseando os fatos contra a sua propria honra. Inquerido sobre as suas declarações no DIARIO CARIOCA, na impossibilidade de nega-las disse então que estava tão maluco que nem sabia o que havia feito. Acrescentou ainda que ao ter conhecimento de que sua esposa havia ido no auto com os investigadores Joel e Peres não tivera grandes preocupações por saber que fora tambem o comissario Rafael, que sempre lhe merecera toda a confiança.

Pelas declarações dos três principais implicados no fato, chega-se a conclusão de que Herminio, homem reconhecido como alcoolatra em Duque de Caxias, serviu apenas de instrumento para exercer uma torpe vingança contra o comissario Rafael Tomaz Fernandes. Ademais, sendo um homem de parcos recursos financeiros, por gostar pouco do trabalho, levanta suspeitas ter ele recursos para constituir um advogado que se manteve firme ouvindo pacientemente todos os depoimentos.

Boletim do Crime

VIOLENCIAS !

JÁ começaram a aparecer noticias de violencias policiais praticadas depois da promulgação da Constituição. Por mais claros que sejam os artigos constantes do capitulo que trata dos direitos e garantias individuais, por mais que se diga da necessidade de se colocar a Policia acima das paixões e dos interesses personalissimos, por mais que se acentue que o momento é de respeito ás liberdades publicas, autoridades existem que não compreenderam, ainda, a importancia da volta do país ao regime constitucional e, justamente por isto, não se enquadraram dentro do ritmo da legalidade e da ordem juridica.

Devido á miopia de que se acham possuidos, por terem vivido durante 15 anos em um regime de força e de violencia continuam dando por paus e por pedras, desrespeitando a lei, desobedecendo as ordens do chefe de Policia, criando casos desastrosos para a atual administração policial.

E' justamente o que acaba de acontecer no 21º distrito policial, onde se praticou uma violencia inominavel contra uma familia, com o intuito de desmoraliza-la, fazendo crer aos seus vizinhos que sua residencia era uma casa de tolerancia.

Sem proceder a qualquer sindicancia, sem nada apurar de antemão, a autoridade aceitou, como verdadeira a denuncia que lhe fôra dada por uma pessoa, sua amiga, pretendente á casa referida. E, ás 20 horas, depois de cercada a casa, onde reside uma senhora com sua filha, invadiram-na violentamente, arrastando seus moradores á sede policial, a fim de prestar declarações. Este o fato em ligeiro resumo.

O autor de toda esta barbaridade, felizmente, não pertence a nenhum dos quadros de funcionarios de categoria. Trata-se de um oficial de diligencias que, por sinal, trabalhara, ultimamente, na Seção de Imprensa, que funciona anexo ao gabinete do chefe de Policia.

Para este policial, o paragrafo 15 do artigo 141 da Constituição, que não permite a Policia penetrar na casa, á noite, sem consentimento do morador, não tem o menor valor. Para ele o paragrafo 20, que só admite "prisão em flagrante delito ou por ordem escrita da autoridade competente ou nos casos expressos em lei", é letra morta. Para ele ferir a dignidade de outrem, expo-lo ao ridiculo, sujeitá-lo ao desprezo publico e ao repudio geral, não tem a menor importancia. Ele é da Policia e, como tal, acha que é intangivel, é o "bamba", é quem manda! E todos devem-lhe obedecer. Esta é, infelizmente, a mentalidade que ainda predomina. E' preciso modificá-la, quanto antes E esta modificação só pode ser levada a bom termo através um trabalho penoso de educação policial e elevação espiritual. E quando isto se dará? Dificil dizê-lo! O habito é tão velho...

TIMBAU'BA.

Cigarreira de Prata Com as Iniciais A. D.

Pelo investigador 1.745, Nildo Russo, que serve na Delegacia de Roubos e Falsificações, seção de Controle e Fiscalização de Caixas Economicas foi preso o individuo Valdemiro dos Santos, conhecido ladrão quando oferecia á venda uma linda cigarreira de prata com as iniciais A. D..

O dono do objeto poderá obte-lo no cartorio daquela Delegacia.

Isentos os Jornalistas dos Impostos Predial e de Transmissão

SERA' ASSINADO O DECRETO REGULAMENTANDO O ASSUNTO

Segunda-feira proxima, ás 16 horas, o prefeito Hildebrando de Gois assinará, solenemente, o decreto que regulamentará o artigo 27 das Disposições Constitucionais transitorias, que isenta os jornalistas dos impostos de transmissão de propriedade e predial.

A essa solenidade comparecerão representantes das associações de classe e jornalistas.

Vieram de São Paulo Para Negociarem as Joias Roubadas

PRISÃO DE DOIS MELIANTES PELA DELEGACIA DE ROUBOS E FALSIFICAÇÕES

De ha muito, vinha a Delegacia de Roubos e Falsificações empreendendo diligencias no sentido de identificar os componentes de uma quadrilha de ladrões de joias e objetos de ouro, que faziam o intercambio dessa atividade criminosa entre o Rio e São Paulo.

As queixas trazidas ao conhecimento das autoridades daquela Delegacia especializada, cada vez mais se avolumavam, até que finalmente agora, por intermedio da sua Seção de Controle e Fiscalização das Caixas Economicas, puderam elas surpreender dois dos meliantes, que chegaram recentemente da capital paulista e se hospedaram no Hotel "Perfeito", sito a esquina da avenida Presidente Vargas com a Praça da Republica.

São eles Reginaldo Batista Medeiros, de 33 anos, solteiro, brasileiro e Osvaldo da Silva Campinas, de 21 anos, solteiro, brasileiro, ambos domiciliados na capital bandeirante, o primeiro em uma hospedaria da rua General Osorio, o outro na Alameda Barão de Piracicaba n. 751.

A prisão dos meliantes foi efetuada no momento em que negociavam as joias no centro da cidade.

Amanhã 1 milhão DE CRUZEIROS

MEMBRO DA ASSOCIAÇÃO COMERCIAL DO RIO DE JANEIRO

NA ESQUINA DA SORTE